Número suelto: 5 cts.
Suscripción mensual:
Un colón

EL IMPARCIAL

DIARIO DE LA MAÑANA

El periódico de más circulación en Costa Rica

Año III | San José, Costa Rica, A. C., sábado 10 de Marzo de 1917 | Número 564

El Perú se encuentra al borde de la revolución

En New York existe un complot para volar el ferrocarril subterráneo

Los alemanes continúan retirandose en Francia, protegidos por las grandes nevadas

FOLLETOS REVOLUCIONARIOS EN EL EJERCITO ALEMAN

LONDRES, 6. — Cuentan que existe extensa propaganda revolucionaria entre la tropa alemana. Un folleto color de sangre que se ha repartido, denuncia al gobierno militar alemán en términos mucho más enérgicos que los que han usado los escritores de la Entente y de los neutrales.

Otro folleto titulado "Hambre", acusa a la política imperialista del gobierno por haber desencadenado la guerra y de engañar al pueblo que se ha quedado presa del hambre.

Otro se compone de cartas recibidas de Alemania en que se quejan del hambre, frío y miseria.

NADA DE IMPORTANCIA EN LAS FRONTERAS

BERLIN, 6. — Fuera de encuentros entre las patrullas en el sector del Ancre, nada de importancia en ninguno de los frentes.

INFORME RUSO

PETROGRADO, 6. — Frente Galitzia-rumano: Reconocimientos de exploradores y fuego recíproco. El domingo, a pesar del ataque del aeroplano de batalla alemán, una nave aérea voló sobre Baranovichi, arrojándole bombas. En la vecindad de la estación de Volchel, ferrocarril Sarny-Kovel, fué bajado un aeroplano alemán, el cual se incendió y fueron apresados los aviadores.

En el Cáucaso, en la persecución de los turcos que se retiran de Bijar, ocupamos las aldeas de Hussenaba y Chariak. En la dirección de Hannadan atacamos a los turcos que ocupan la cima de Assadabad. En la región al sureste del lago Abzol, los turcos se retiran con dirección a Develtielad.

HAN SIDO QUEMADOS EN EFIGIE LOS SENADORES QUE IMPIDIERON LA VOTACION DEL PROYECTO DE PAZ ARMADA

WASHINGTON, 6. — El senador Lodge, republicano, presentó al Senado un proyecto de ley de neutralidad armada, que no fué aprobado. Hubo gran oposición de parte del senador Ouen y el vicepresidente Marshall, que alegaron que había terminado el Congreso y que existía un Comité de Relaciones Exteriores para revisarlo. Marshall aclaró su actitud manifestando que su opinión era simplemente personal, puesto que su carácter de vicepresidente le impedía interpretar.

Se ha desatado una verdadera tempestad de censura contra los senadores que bloquearon al Presidente. Se han recibido montones de telegramas y cartas de protesta de todas partes de la unión americana, acusándoles de falta de patriotismo, de filibusteros y de traición. Algunos de los ultrapacifistas y pro-alemanes los felicitan. Sus pueblos natales muestran gran disgusto por la conducta por ellos observada y en algunos de ellos han quemado su efigie.

EN NUEVA YORK HAN SIDO ARRESTADOS VARIOS ALEMANES

NUEVA YORK, 6. — Policía secreta vigila el ferrocarril subterráneo, debido a la noticia recibida de un complot de volarlo; son inminentes revelaciones sensacionales. Se han efectuado otros arrestos de conspiradores proalemanes, después del proceso del Dr. Chandra Macabresti, acusado de conspiración con Kolb y Haus Schwartz, quien confesó. Chandra también confesó que había organizado un complot para invadir la India británica y China con el fin de volcar al Gobierno inglés. Dijo que obtuvo 60 mil dólares de Wolf Woniget, conocido por haber sido procesado por causar la explosión de dinamita en el canal de Welland. Fué puesto en libertad por súplica de Bernstorff y en la actualidad se halla en camino de Alemania, en compañía del embajador.

Esta tarde también confesó Kolb haber arreglado una segunda serie de explosiones en la isla Black-Tom; pero se vió obligado a posponerlas a causa de dificultades con las mechas.

INFORME FRANCES

PARIS, 6. — Entre el Oise y el Aisne, nuestro fuego desbarató las organizaciones alemanas; al noroeste de Moulin Sounstovent demolió las casamatas del enemigo situadas al norte de Austreches. Por la derecha del Mosa se efectuó violento cañoneo por todo el frente, desde Les Chambrettes hasta Bezonvaux, pero la infantería no accionó. En el resto del frente, cañoneo intermitente.

En el frente belga se efectuaron bombardeos contra las organizaciones en la región de Helsas.

Hubo vivísima lucha con bombas de mano en la dirección de Steenstrado.

SE DICE QUE EN COLOMBIA ESTALLARA UNA REVOLUCION

NUEVA YORK, 6. — Despacho de la Habana dice: "Se me informa que el complot alemán con Carranza incluía a Cuba. Ofrecía tropas alemanas a Carranza caso de que Estados Unidos tratara de deponerlo. Se dice q. Menocal recibió información directa de que Carranza estaba dispuesto a entrar en el complot, quien se lo comunicó a Zubaran que el ministro alemán le había propuesto que todos los reservistas alemanes en los Estados Unidos cooperarían con el ejército de Carranza bajo el mando de oficiales alemanes; se trataría también de explorar la costa de Cuba en busca de refugio para los submarinos; pero lo que frustró fué la actividad de Menocal, quien mandó agentes secretos para evitar las operaciones de los espías. Se me informa que agentes alemanes están muy activos en Colombia y Venezuela. Colombia está en vísperas de una gran revolución, tratando los alemanes de enconar a los colombianos contra los Estados Unidos aprovechándose para ello de la cuestión del tratado de indemnización".

LAS CARCELES DE LA HABANA ESTAN LLENAS DE PRESOS POLITICOS

NUEVA YORK 6. — A Ferrara se le telegrafió de la Habana que hay muchos detenidos: las cárceles están llenas y la situación de los presos es lastimosa: están sin camas y sin comida. La protesta de las familias es grande. Cerca de la estación se efectuó un motín.

Entre los presos se encuentra el Fiscal del Tribunal Supremo, que falló contra la elección de Menocal.

Se confirma que el general Gerardo Machado se halla en Matanzas con grandes fuerzas.

Gerardo y Eduardo Guzmán, representantes, están cerca de la capital.

INFORME ALEMAN

BERLIN, 6. — Frente occidental: Tiempo despejado; se ha aumentado el número de combates en comparación de ayer. Al norte del Soma los británicos, después de fuerte cañoneo, atacaron al Sur de Pierre Vaast, tomando después de violenta lucha una sección de trincheras en el camino Douchavesnes, Moisloins. Sobre el Mosa tomamos las posiciones del Bois Courries sobre un ancho de 1500 metros, y repelimos los contraataques nocturnos.

Al borde sureste del Bois Fosses tomamos importante punto del terreno; sufrieron sangrientas pérdidas las tropas que avanzaban más allá de las líneas ganadas. Aprisionamos a seis oficiales y 572 hombres de tropa, y tomamos 16 máquinas y 35 cañones rápidos.

Se efectuaron numerosos combates aéreos. El enemigo perdió aeroplanos; uno fué bajado desde tierra; nosotros perdimos 4.

En el frente Oriental y Macedonia, nada de importancia.

CONTINUAN LAS DEPORTACIONES EN BELGICA

NUEVA YORK, 6. — El Transocean ratifica la falsa invención del informe que publican los diarios extranjeros de que Alemania insinuó a Holanda negociaciones conducentes a la cesión de una parte de Limburg.

Un hombre prominente en Bélgica dice que hay creciente necesidad de ánimo, pues hay mucho sufrimiento a causa del costo de los comestibles y mucha tristeza a consecuencia de las deportaciones. A pesar de todo, los belgas son pacientes y dignos de alabanza. Los repatriados regresan cansados y agotados. Cuentan sin embargo, que muchos se negaron a firmar contrato de trabajar para el enemigo a pesar del hambre, del frío y de los golpes.

AUSTRIA-HUNGRIA APOYA LA CAMPAÑA SUBMARINA ALEMANA

WASHINGTON, 7. — Se ha recibido la nota de Austria relativa a la nueva campaña submarina. Opinan los oficiales del gobierno que la nota indica el deseo de Austria de evitar un rompimiento, no obstante que apoya la campaña alemana. Lo que es más significativo todavía es el hecho, según parece, de que Austria no posee submarinos propios con que llevar a cabo la amenaza.

Las autoridades consideran aconsejable esperar el desarrollo de los acontecimientos para juzgar la futura acción de Austria.

Ganaron los reclamantes británicos el asunto de la presa "Appam" en que entablaron juicio para recuperar el vapor y cargamento. Sostiene el tribunal que los dueños tienen derecho a restitución porque el "Appam" violó la neutralidad.

INFORME INGLES

LONDRES, 7. — Avisan de Egipto que los turcos abandonaron, al empuje de nuestro avance, la fuertísima posición en la vecindad de Sheiks Muran, al oeste de Shellel después de haber gastado dos meses en construir un formidable sistema de obras de defensa.

Ayer nuestros aeroplanos llevaron a cabo una série de bombardeos de las tropas, trenes, acuartelamientos, vagones y carreteras permanentes. Se efectuó mucho daño a hombres y material.

INFORME FRANCES

PARIS, 7. — Los alemanes intentaron varios *Coups de main* al noreste de Fliry, del Bois Douchot al norte de St. Mihiel y cerca de Amerzewiller. Nuestra cortina de fuego los detuvo infligiéndoles grandes pérdidas. El resto de la noche pasó tranquila.

El ayudante Casake bajó su sexto aeroplano ayer, que cayó en la región de Dieppe.

CAÑONEO RECIPROCO

BERLIN, 7. — Frente Occidental: Animados cañoneos recíprocos en la región de Arras, por ambas riberas del Ancre y Soma, en Champaña y la ribera Este del Mosa. Nos atacaron repetidas veces nuestras posiciones del Bois Caurrieres destacamentos de exploradores. Nuestro fuego los repelió.

El buen tiempo favoreció la tarea de los aviadores. Efectuáronse muchos combates en que fueron bajadas quince máquinas enemigas y una sola nuestra.

En el frente oriental disminuye el frío. Entre el Báltico y el mar Negro, se ha animado el cañoneo, y en algunos sectores se está activando la infantería.

En Macedonia, entre el Vardar y el lago Doiran, así como sobre el Struma, nuestras avanzadas rechazaron los avances de los británicos.

EN EL PERU FUE ASESINADO UN CANDIDATO ADVERSARIO DEL GOBIERNO

LIMA, 7. — Durante las elecciones para diputados al Congreso, fué asesinado en Cochabamba el candidato opositor al Gobierno doctor Rafael Grau, hijo del famoso almirante del mismo apellido. El acontecimiento ha motivado gran desasosiego en todo el país. Por todas partes corren rumores de revolución; tropa y policía rondan las calles de Lima.

Esta noche dimitió el Ministro de Justicia.

La mala inteligencia que existe entre el Ministro de la Guerra el Ejército y Armada, presenta siniestro aspecto.

"El Comercio", principal periódico de Lima, confiesa editorialmente esta mañana haber recibido dinero de la propaganda alemana en el Perú: pero, dice, es cuestión de negocio de la oficina.

EL SERVICIO MILITAR OBLIGATORIO EN AUSTRALIA

LONDRES, 7. — Anuncia la prensa inalámbrica que Hughes cablegrafió desde Sydney, Australia, al primer ministro de Francia, Briand, relativo al plebiscito para resolver la cuestión de servicio militar obligatorio. Concluyó el mensaje con esta frase: "Debemos mucho a su mensaje que ha sido recibido en Australia con entusiasmo y gusto".

CONTINUA LA RETIRADA DE LOS ALEMANES EN FRANCIA

CAMPO DE OPERACIONES BRITANICO, 7. — Dice el corresponsal en Gibbs: "Durante la noche hubo fuerte nevada y deshielo que trajo el sol, que empeoraron los caminos, del cual los alemanes probablemente están aprovechándose para ganar tiempo porque retarda la persecución. Los pantanos helados les ayudaron a retirar los cañones, pero les retardaron las tareas detrás de las líneas, helándoles las comunicaciones de los ríos de que dependían para transportar los abastecimientos. La retirada continúa lentamente. El Bois Rosignol cayó ayer. Después de combates de las avanzadas se descubrió que el Bois estaba abandonado, ocupando los alemanes la línea Essarts Bucquoy, Bois Loupart. Todavía les queda nuevo problema hasta salir del ángulo. Así, cortando la línea a treinta millas, es todavía dudoso si jugarán lo q. los ajedrecistas llaman Grandjeu, estratégico, ahorrándose simplemente peones. Es mi propia opinión, aunque de ningún valor, que jugarán Grandjeu incurriendo en grandes riesgos y esperanzas. Detrás de Bapaume se notan nuevas señales de retirada: los fuegos continuos en los pueblos parecen indicar que incendian los abastecimientos inútiles y que mandan a los civiles a retaguardia. Se divisa actividad ferrocarrilera anormal, pero tales señales son inciertas. Acaso traten de engañarnos para ocultar sus planes. Como prueba de que el Estado Mayor no revela a los soldados sus planes, se cita el caso de los 75 alemanes que fueron capturados esta mañana al norte de Arras, quienes no creían que la línea al sur de ellos no se había retirado. Lo mismo sucedió con dos pelotones mayores, hace dos días, que fueron aprisionados cerca de Bouchavesnes".

LOS MENOCALISTAS CAPTURAN A JOSE MIGUEL GOMEZ Y SECUACES

HABANA, Marzo 7.—Oficialmente se anuncia que José Miguel Gómez y varios otros jefes de la revolución han sido capturados en Placetas, y que serán traídos para La Habana, donde se les juzgará por alta traición.

EN BUSCA DE INALAMBRICOS ALEMANES EN OCCIDENTE

LOS ANGELES Marzo 7.—Los cruceros blindados japoneses *Nishin, Iwate* e *Idzumo* están en cruces en el Golfo de La Paz, California, y cooperan con el crucero inglés *Rainbow* en la localización y destrucción de aparatos radiográficos alemanes.

ISLANDIA PERECE A CAUSA DE LOS SUBMARINOS

COPENHAGUE, Marzo 7.—El *Politiken* dice que Islandia ha quedado aislada a causa de la campaña submarina y que ya los habitantes están sufriendo. Los almacenes estarán agotados antes de un mes.

PARADOJAS ALEMANAS DE DIFICIL COMPRENSION

NUEVA YORK, Marzo 7.—El corresponsal Cyril Brown comunica de Berlín: "Pregunté a un alto funcionario del Almirantazgo la significación que tenía el hecho de que el vapor americano *Rochester* hubiera llegado sano y salvo a Burdeos, y me dijo: "No tiene significación alguna ciertamente, aunque nosotros no le permitimos pasar. Indudablemente el ejemplo del *Rochester* inducirá a otros vapores a imitarlo, pero le repito que no daremos aviso previo ataque cuando ataquemos a los que fuercen el bloqueo como el *Rochester*.

EL PAPA PROTESTARA CONTRA LOS SUBMARINOS

ROMA, Marzo 7.—Los diarios católicos anuncian oficialmente que el Consistorio se reunirá en los primeros días de Pascua y que entonces tendrá lugar la canonización de los Obispos. Se cree que el Pontífice leerá una alocución en que tratará de las cuestiones relativas a la guerra, y que probablemente protestará contra la campaña submarina de Alemania, como lo han hecho otros neutrales.

LA PLAZA AMENAZADA

LONDRES, Marzo 7.—Oficia de Mesopotamia: El lunes en la tarde nuestra caballería combatió con la retaguardia turca, 9 millas al Sureste de Ctesiphon. Debido a que el material que el enemigo ha abandonado en derrota, se halla esparcido en un trayecto de 80 millas, todavía no nos es posible dar una lista correcta de las capturas. Estamos recogiendo el botín y los cañones que el enemigo ha arrojado al río. Hasta ahora hemos contado 38, inclusive varios que estuvieron montados en buques, piezas de campaña, ametralladoras y morteros de trinchera.

MENTIS A UN COMUNICADO OFICIAL ALEMAN

LONDRES, Marzo 7.—En la Cámara de los Comunes M. Pherson fué interpelado sobre el particular y dijo que no aceptaba la verdad del comunicado enemigo de que los alemanes hubieran derribado 18 aeroplanos aliados en un solo día en el frente Occidental, y dijo que esto se hacia con el fin de ocultar la verdad. Aseguró después a los miembros de la Cámara que los aliados mantenían siempre el predominio de aire.

Habla el Señor Encargado de Negocios de México en Costa Rica

"El derecho a resolver los problemas interiores"

San José, C. R., 9 de marzo de 1917.

Señor Director de

EL IMPARCIAL

En "La Información" del día de hoy, en una entrevista con el señor don Leonidas Pacheco, se encuentran las siguientes líneas:

"...fuí a la Legación de Costa Rica y tuve una entrevista con el señor Oreamuno, quien me enteró, con complacencia de parte mía, de que él había logrado una entrevista con mister Lansing, anterior a la crisis germano-norteamericana, alcanzando la promesa de que no habría intervención en nuestra Patria.

"Más tarde, sin solicitarlo, obtuve en otras fuentes autorizadas la confirmación de esta noticia: el joven diplomático costarricense había pensado con muy buen juicio que su deber primordial era el de contribuir a que la soberanía costarricense no sufriera el más ligero menoscabo, y a demandarlo fué sin pérdida de tiempo con resultado satisfactorio. Por eso digo a usted que su gestión fué oportuna y patriótica y debe ser justicieramente aplaudida."

Como de estas palabras parece desprenderse que la no intervención americana en los países latinoamericanos donde se altera temporalmente la paz, es una concesión generosa y de carácter excepcional, que es necesario apresurarse a solicitar de los Estados Unidos (con lo cual se realiza un acto de patriotismo), la Legación de México en Costa Rica se ve en el caso de manifestar su absoluta inconformidad con semejantes ideas.

Las nacionalidades no sólo tienen el derecho, sino la obligación estricta de resolver todos sus problemas interiores con la exclusión de cualquier otro poder extraño.

Generalmente la paz no se altera en un país sin motivos justificados, y en este caso, la guerra es una crisis saludable que nadie tiene derecho de estorbar. La soberanía del país en revuelta debe ser entonces respetada. Pero aun suponiendo que la tranquilidad sólo hubiera sido rota por el desencadenamiento de todas las concupiscencias, todavía queda en pie ese "derecho de excluir al extranjero de la solución de los problemas interiores", que es lo que constituye la soberanía, porque como las sociedades no llegan a suicidarse, del seno mismo del caos, más tarde o más temprano, pero al fin y al cabo siempre, como la resultante de una imperiosa necesidad colectiva, surge el dictador nacional que restaura el orden por medio de la espada.

Aprovecho esta oportunidad para reiterar a usted las seguridades de mi consideración.

Constitución y Reformas.

El Encargado de Negocios ad-interim,

JOSE UGARTE.

De Panamá

Tres casas reducidas a escombros

A las ocho de la noche del jueves ocho del corriente se produjo un incendio en la Avenida Central, esquina a la calle J., amenazando reducir a cenizas la ciudad.

En los primeros momentos y previendo la catástrofe que ocurriría si el fuego tomaba mayores proporciones, ya que el viento lo favorecía, los vehículos que circulaban por la ciudad fueron asaltados por hombres de distintas posiciones sociales, dirigiéndose al lugar del siniestro a prestar voluntariamente sus servicios. Las bombas llegaron muy pronto seguidas del material de salvamento.

EL INCENDIO

El incendio se inició en el garage denominado "Panamá Vulcanizing and Supply Company", situado en la subida de la calle J. Cuando llegaron los bomberos ya era tarde para dominar el fuego, pues ardían los depósitos de gasolina destinada al consumo de los automóviles, produciendo una gigantesca llamarada que tiñó de rojo el cielo.

El fuego se propagó rápidamente a los edificios vecinos del garagé, ayudado por el viento y la enorme cantidad de gasolina depositada.

LAS CASAS DESTRUIDAS.

Fueron la número 129 de la Avenida Central, propiedad de don José Morán, valorada en diez mil balboas; la número 1 de la calle J., propiedad de don José Zarak, valorada en cuatro mil quinientos balboas; la número tres de la misma calle, propiedad de don Darío Carrillo E., valorada en seis mil quinientos balboas.

LOS HERIDOS.

Sufrieron contusiones y quemaduras los bomberos Teodoro Jaime, Modesto de León y Pedro Ubarnis, el Policía José Mendoza y el particular Tomás Montoya.

NOTA FINAL.

Además de los tres edificios reducidos a escombros sufrieron pérdidas de consideración la súbdita griega Amelia Mann, perdiendo la mitad de su cantina; el dueño de "La Tropical" que a duras penas pudo salvar algunos muebles, y el dueño del bar denominado "The Broadway American Café".

"La Estrella de Panamá", de cuyo colega tomamos estas notas, hace grandes elogios del cuerpo de exploradores panameño por el arrojo y valiosa ayuda que prestaron en la extinción del incendio.

Este documento es propiedad de la Biblioteca Nacional "Miguel Obregón Lizano" del Sistema Nacional de Bibliotecas del Ministerio de Cultura y Juventud, Costa Rica.

Material de guerra

Debido a la abundancia de municiones, Alemania ha podido hacer frente durante tanto tiempo a la lucha actual, y la tienda "LA ELEGANCIA", de Jorge Castro G., podrá también atender los gustos más exigentes parque acaba de recibir un inmenso surtido de camisas, cuellos y corbatas de lo más elegante y moderno.

Compare precios

CACAO NICARAGUA.
HARINA "Gallego", la mejor en calidad.
PAPEL HIGIENICO "Waldorf".
AVENA machacada, marca "Corbata"
Y muchos otros artículos más.
De venta donde: JOSE R. HERNANDEZ.
Avenida Central, contiguo al Royal Bank of Canada.
LAS MAS BAJAS COTIZACIONES DE LA PLAZA

A PESAR DE LA GUERRA y de la escasez de tintas, la Tintorería de Carlos Peralta, en Cuesta de Moras, ha rebajado sus precios considerablemente.

Pañolones, chales, vestidos de hombre y de señora, quedan como nuevos.

No olvidarse. — ¡Cuesta de Moras!

DEPOSITO CONSTANTE

No pida Vermouth
No pida Torino
Pida UN
CINZANO
Es el mejor de todos.

Scaglietti Hnos.
Unicos agentes en Costa Rica

:-: EL FENIX :-:-:

Taller de confección de S. Sanjuan

Habiéndome separado de los talleres y tienda denominados **París**, de los que formaba parte como socio industrial, me es grato anunciar a mis favorecedores que he abierto por mi cuenta un taller de toda clase de confecciones de ropa, dedicándome a mi especialidad en camisería, ropa interior para hombres y trajes de niños, a la medida.

Para las confecciones de ropa y sombreros para señoras y niñas cuento con la misma profesora de costura y corte que estaba en los talleres **París**.

No alviden que en el taller de modas **EL FENIX** siempre encontrarán los últimos modelos de confección y corte, esmerado como siempre.

Dese una vuelta por la calle Central, contiguo a la Fábrica de Puros LA NACIONAL, de B. A. González y Cía. 25 varas al Norte del Parque Central.

Apartado No. 719. — Teléfono No. 762. SAN JOSE.

Exito asegurado mediante la devolución del dinero, en el caso de que no surta los efectos debidos.

Desconfíe de aquellos exterminadores en los que no aparece la firma del fabricante.

Con el solo empleo de una lata de nuestro exterminador de Cucarachas, conseguirá usted acabar con todas las de su casa.

Nuestro exterminador es limpio, y puede usarse con toda confianza en despensas, alhacenas, etc., etc.

De venta por

Botica Francesa.
Botica Española.
Botica del Aguila.
Botica Oriental
Botica Americana.
Botica Universal.

Se compra

Un tostador de café en forma de bola.

TOMAS FERNANDEZ Y HNO.

Apartado 614 — Teléfono 198.

Indicador de EL IMPARCIAL

Marzo 10 Sábado

SANTORAL

Santos Melitón y 40 compañeros mártires, Macario.

MAREAS

Pleamar en Puntarenas a las 3.57 a. m.

NACIMIENTOS

Marta, de Elisa Hidalgo.
Carlota, de Carlos Riotte y Ofelia Badilla.
Ramón, de Manuel Fernández y Teodora Cordero.
Ana María, de Rosalía Fernández.
Ricardo, de Jesús Bonilla y Elena Amador.
Carlos Luis, de Luis Espinosa y Elena Sánchez.

PASAPORTES

Manuel Soto Lobo, señora e hijo, para Nicaragua.
Fontaine M. Guillespie, para Centro América Panamá, y Estados Unidos resepctivamente.

DEFUNCIONES

Gustavo Nelson, 37 años San José.
María Isabel Umaña, 55 años. San Francisco de Asís.
Horacio Alvarez, 51 años, Puntarenas.
Vicente Vindas, 77 años, San José.
Max Harry, 36 años, Parismina.
Richard Mac. Kinston, 36 años, Jiménez.
Antonia Chavarría, 35 años, Paquera.
María Teresa Vargas, 11 meses, San José.
Roberto Elizondo, 51 años, San José.

HOTELES

WASHINGTON: 16 turistas, M. Valentine.

CORREOS

El domingo se despachará correspondencia para Europa y Estados Unidos.
Se recibieron 81 sacos de correspondencia de Europa y Estados Unidos.

TELEGRAMAS REZAGADOS

Josefina Rodríguez, Cartago; Juan Elías Romero, Turrialba; Manuel G. Mondragón, Malacotoya; Francisco Colmenares, Aduana Guatemala; Víctor Ramírez, Limón; Margarita Solano, Curridabat; Juan Rafael Reçio (2), Bagaces; Raúl Sáenz Puntarenas; Lorenzo Hidalgo, San José; Jesús María Venegas, Puntarenas; Blas Carmona, Belén Guanacaste; Alonso Reyes Guerra (ausente), Suc. San Salvador; Salvador Rivas, Filadelfia; Pedro Serra, Tegucigalpa; Jesús, Cartago; Juana Martínez, Chinandega; Laura Montero, Naranjo; Micaela Perdomo, Cartago.

TABAQUEROS.

Muchos son los que se han curado de los efectos de malas digestiones en la Habana, Florida, New York y otras partes con el uso de las

PASTILLAS DEL DR. RICHARDS.

entre ellos el Sr. Ignacio Valdés, de Lealtad 38 Habana, quien por tres años había sufrido de estreñimiento, nerviosidad, vahidos, etc.

Siluetas del prado

El desocupado repórter encaminaba sus pasos por el histórico al par que concurrido Paseo del Prado, hoy de Martí... Pero nos parece que ya este lenguaje va resultando un poco cursi y amanerado.

¿Tiene mucha prisa el lector? Si la tiene siga adelante en sus nerviosas pesquisas de noticias tristes sobre los acontecimientos actuales, y deje al emborronador con sus lirismos a solas.

Ahora bien, si no le apremia el tiempo, deténgase un minuto y síganos. Porque, como ahora no queremos engolfarnos en cuestiones áridas o pasionales, bueno y saludable es charlar con el lector sobre algo para acabar por no decir nada.

Pues bien, íbamos por el Prado, lo sabemos a punto fijo. Y es que en asuntos de posición no estamos muy seguros de lo que es arriba ni de lo que es abajo.

Arriba debe decirse cuando se marcha a gusto, a caza de sensaciones nuevas y ávido de caras bonitas.

Y abajo, al revés, cuando se retorna del paseo, fatigado o con una ilusión menos.

Ibamos, pues, Prado arriba porque íbamos más bien predispuestos a la alegría que al pesar.

Los automóviles raudos huían por la vía con su precioso cargamento de mujeres. ¡Y qué mujerío tan elegantes y perfumadas! Caía la tarde. Un organillo catarroso molía un aire napolitano de moda.

Y fue entonces que surgió, como salido del pavimento o caído de una nube gris, la silueta un tanto desdibujada e imprecisa del señor González Flores, expresidente de Costa Rica.

Pasaba... Ni alegre ni triste. Ni alto ni bajo. Ni arrogante ni descorbado... Pasó con levísimo pliegue en la frente. Paso como un sueño de siesta.

Pasó de largo sin despertarnos simpatía, admiración, asombro ni sentimientos opuestos.

Pasó silenciosamente, sin dejar huella, como había gobernado.

Y entonces pensamos que bien valía esa frase los honores del epitafio.

Perdona, lector, si te he distraído un instante en tu camino. Pero necesitaba decir algo para al fin no decir nada...

De el diario "LA PRENSA, de la Habana.

¿QUIERE USTED INTRUIRSE? PIDA OBRAS EN ALQUILER A LA SUCURSAL DE LA "LECTURA BARATA".

Quon Tai Chong & Co.
Jacobo Sánchez.
COMERCIANTES
— ABARROTES Y GENEROS —

El secreto de la belleza revelado por una doctora en el arte

Sencilla receta que una Doctora en el arte da para ennegrecer el pelo cano y hacerlo crecer.

La señorita Alice Whitney, de Detroit (Michigan), doctora en el arte de la belleza, dijo poco ha lo siguiente: "Cualquiera puede preparar una mixtura en su casa con muy poco gasto, quedar sin canas, hacer crecer el pelo y ponerlo suave y lustroso. En un cuarto de litro de agua, échense 30 gramos de ron de malagueta (Bay Rum), una cajita de compuesto de Barbo y 7 y medio gramos de glicerina. Los hay en cualquiera droguería y cuestan muy poco. Aplíquese al pelo dos veces a la semana hasta obtener el tinte deseado y queda la persona como si le quitaran veinte años. Además ayuda mucho á que el pelo crezca y a quitar la comezón y la caspa".

Contra Los Dolores Reumáticos

NO HAY razón para soportar los dolores reumáticos y la miseria que ocasionan. Sígase el consejo de un médico viejo y experimentado. El Dr. Levi Minard prescribiá y usaba el linimento Minard para la dolencia, la tiesura, la hinchazón y para todos los dolores ruemáticos y ese terrible sufrimiento en la espalda.

No existe otro remedio que lo pueda substituir. Jamás ha dejado de curar y es perfectamente inofensivo, económico y limpio. No mancha ni quema o produce ampollas.

El Linimento de Minard es un calmante maravilloso que penetra y cura eficazmente en todos los casos de estiramiento de las cuerdas, lumbago, coyunturas adoloridas, ciática y reumatismo. Puede Ud. surtirse en las tiendas generales o en las boticas.

Minard's Liniment Mfg. Co.
Framingham, Mass., E. U. A.

LINIMENTO MINARD DETIENE EL DOLOR

NIEVE ARDIENTE Y VEGETALINA

CURA EL ASMA Y SOLO SE VENDE EN LA BOTICA LA ESTRELLA, CALLE DEL PACIFICO.

LA BARCELONA

Gran Fábrica de Puros de Cachí y Tucurrique. — Surtido de abarrotes y licores extranjeros y del país.
Se atiende cualquier pedido, por pequeño que sea.

ANTONIO MONTEALEGRE
Teléfono 488.

RELOJERIA SUIZA
DE ALCIDES CHAPATTE

Precios módicos — Calle del Carmen
Acaban de llegar muchas mercaderías en joyas y relojes; también artículos de fantasía, en broches, anillos, etc., de poco valor, para regalos.

Relojes de pulsera para señoras, surtido muy variado.

Depósito de carbón

Entre la oficina del Licenciado don Luis Cruz Meza y tienda "La Lucha", frente al "Hotel España". Carbón de Mangle, a ₡ 2.25 qq.

JAMES RITTER.

AVISO

Vendo un cafetal de una manzana, colindante con mi propiedad del Paseo de Colón. Precio bajo.

SALOMON V. ESCALANTE.

CASA DE HUESPEDES

En el local que anteriormente ocupaba la "Navarra", 250 varas al N de la Estación del Pacífico, se ha establecido un magnífico Boarding. Se alquilan cuartos de madera con o sin muebles y se atiende servicio de alimentación en la misma casa o a domicilio a precios económicos. Además se alquila la parte baja, propia para lechería, depósito de maderas, caballeriza, garage, etc., por un precio EXCESIVAMENTE barato. Para informes en la misma casa. Su dueña doña Amelia C. v. de Contreras.

Dr. JOSE M. ARIAS G.
Médico-veterinario
Apartado 650 — Teléfono 753
325 varas al Oeste de la Botica Francesa.

Carbón de "MANGLE" legítimo.

Solamente se vende en EL COMERCIO, junto al "Gallito".

RAMON L. ROLBAN
Teléfono 761

MAN CHON SING & CO
ALMACEN DE GENEROS Y ABARROTES
JOSE CHEN APUY & CO.
Teléfono No. 15. Dirección Telegráfica "Sing"
Puntarenas. Costa Rica

TACK HING LUNG & CO
IMPORTADORES DE VARIEDAD DE MERCADERIAS
Apartado No. 72. Dirección Telegráfica "Tack",
Puntarenas — Costa Rica.

PAPEL:

En la administración de EL IMPARCIAL se vende papel blanco a 20 céntimos libra, de periódico a 15 céntimos y cartón a 10 céntimos.

La peste Blanca

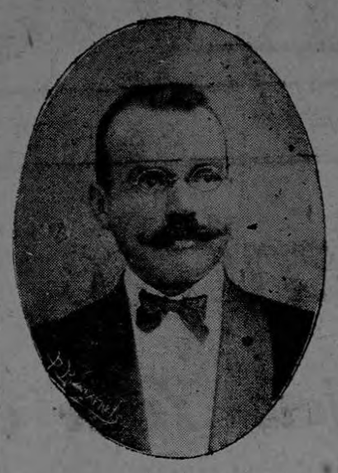

ADELACCEL
INSTITUTO -- DEL -- Doctor Casasa

Especialista en el tratamiento de las enfermedades de los PULMONES, TUBERCULOSIS, TISIS, ASMA, CLOROSIS, y en general de las llamadas internas, del hígado, estómago, paludismo, etc., etc.

Licenciado en Medicina y Cirugía por la Facultad de Barcelona.—Ex-interno de los Hospitales de la Santa Cruz y San Lázaro, y Manicomios de Pi Molist y San Baudillo de Liobregat, de Barcelona.—Ex-médico de los Cuerpos Militares de las Escuadras y Carabineros.—Ex-médico titular de las Villas de Breda, Santa Cistina de Aro, Caldas de Estrach y Arenys.—Agregado al Cuerpo de Baños, Ex-médico Higienista de Barcelona.—Director Jefe de las Clínicas Instituto Xarrié y Cecrous, Socio de número del Real Colegio de Médicos, y Corresponsal del Instituto Médico Farmacéutico de Barcelona y Balear.

RECIBIDO Y COLEGIADO EN 1912 POR LA FACULTAD DE COSTA RICA

CONSULTA: DE 12 M. A 4 P. M.

ADELACCEL, medicamento especial de seguro resultado para las enfermedades pulmonares, asma, etc.

Dirección: Calle Estación Atlántico, junto a la Botica Central.

Señor Doctor
don Francisco de P. Casasa.
Presente.

Respetable señor:

Después de saludarlo afectuosamente, le comunico el estado de mi enfermedad. Estoy sintiendo bastante mejoría en la enfermedad pulmonar. Con sus gotas Divinas Salud, me va desapareciendo la enfermedad como usted me indicó; el apetito lo tengo muy bueno y estoy aumentando las carnes y la energía insensiblemente.

Con ninguna medicina de las que he tomado anteriormente he sentido una mejoría igual.

Lo felicito porque Dios lo haya dotado para tan notable invento, destructor de tan terrible mal.

Lo autorizo para que haga el uso que le convenga de esta carta. Le seguiré escribiendo.

Soy de usted atento y seguro servidor,

ANTONIO SILVA BALTODANO

Dirección: Abangares, La Sierra, 1er. Túnel.

A LAS SEÑORAS

Al Depósito de Materiales de Jaime Carranza, contigua a la Lechería de don Alberto González Soto, han llegado últimamente las siguientes mercaderías:

Felpudos de diversas clases y tamaños, Pefates en estilos variados, Persianas, Loza y cristalería barata, Utensilios de cocina, Linoleum para pisos, Cera para limpiar pisos, Muebles y Automóviles, Polvos y Jabones para el uso doméstico, Papel Glacier transparente para vidrios, Canastas, Bombillas de luz eléctrica importadas de Noruega, las más durables, Papel de Toilette, Artículos para Baño, Surtido siempre variado de Papel tapiz, Aladín para limpiar metales, Botellas THERMOS, Jabón LUX para lavar seda y lana.

B. A. GONZALEZ Y Co.
Fabricantes de tabacos y cigarrillos.

LA UNICA CASA DE LA REPUBLICA
VISITELA USTED Y SE CONVENCERA

ESTA SITUADA FRENTE AL PARQUE CENTRAL, CALLE DEL TRANVIA, EDIFICIO DE DOS PISOS.

Teléfono 762 — Apartado 449

W. R. Grace & Co.
San Francisco - New York - New Orleans
Importadores y Exportadores

Dan adelantes liberales sobre consignaciones de CAFE y CACAO y solicitan muestras de café para compras

OFICINAS: PASAJE CENTRAL

Teléfono 769 — Apartado 1076

Este documento es propiedad de la Biblioteca Nacional "Miguel Obregón Lizano" del Sistema Nacional de Bibliotecas del Ministerio de Cultura y Juventud, Costa Rica.

MUNDO ESCOLAR

Nombramiento de maestros

PROVINCIA DE ALEJUELA

San Rafael Norte.—Alajuela

Señora Olinda Solano, V B, maestra, en reemplazo d la señorita Sara Quesada nombrada en otro circuito.

San Rafael Sur (Ojo de Agua).—Alajuela

Señorita Berenice Romero, V B, maestra, sustituye a la señora Delia Murillo de González, quien se encuentra en el caso del artículo 75 del Reglamento Orgánico del Personal Docente.

Santiago Este.—Alajuela

Señora María Teresa Alvarado, III B maestra, en lugar de la señorita Eneida Avila, quien ha sido trasladada a otra escuela.

Señorita Silvia Alvarez, III A, maestra (plaza nueva).

Tacacorí.—Alajuela

Señorita Emilia Jiménez, agregada, maestra.

Tuetal

Don Virgilio Ardón (en examen). Director y maestro, en reemplazo de don Ricardo Alvarez, quien sirve en otro circuito.

Turrúcares

Don Alfredo Soto, V B, Director y maestro, en lugar de la señorita María Teresa Alvarado.

Doña Adelaida Arroyo de Soto III B, maestra, sustituye a doña Etelvina Pérez de Cordero.

CIRCUITO SEGUNDO

Atenas.—Villa

Señorita Blanca Rosa Blanco, V B, maestra (plaza nueva).

Señorita Elisa Ramírez (en examen), maestra, sustituye a don Rafael Angel Solera.

Concepción.—Atenas

Señorita María Aurelia Chaves, V B, Directora y maestra, en reemplazo de la señorita Rosalina Garbanzo quien trabaja en otro circuito.

Doña Dolores Valverde v. de Crévez, III B, maestra (plaza nueva).

El Mesón.—Grecia

Señorita María Luz Serrano, V B, Directora y maestra.

Señorita Berta Jiménez (en examen), maestra, en sustitución de la señorita María Barrantes de Bolaños, quien pasa a otro puesto.

El Porvenir.—Grecia

Señorita Bolivia Sancho, V B, maestra, en reemplazo de la señorita María Luz Serrano.

Grecia.—Ciudad

Escuela de Varones

Don Juan Hernández Madriz, III A, Director de la Escuela de Varones y Director Cantonal.

Señorita Elodia Zamora, V B, maestra, sustituye a don Rodolfo Salazar, quien renunció.

Escuela de Niñas

Señorita Tula Carvajal, III B, maestra, en reemplazo de la señora María C. de Riggioni, quen renunció.

Señorita Isabelina Barahona, V B, maestra, en lugar de la señorita Adela Castillo, quien se trasladó a otro circuito.

Doña Leonidas Maroto v. de Jiménez, III B, maestra, supernumeraria.

Jesús.—Atenas

Doña Josefina Solano de González, III B, Directora y maestra.

Señorita Dolores Madrigal (en examen), maestra, en sustitución de la señorita Bolivia Sancho.

La Balsa.—Atenas

Señorita Anta Madrigal (en examen), maestra, en reemplazo de la señorita Odilí Arias.

Los Angeles.—Atenas

Señora Etelvina Pérez de Cordero, IV B, en sustitución de la señorita Elisa Ramírez, quien pasa a otro puesto.

Los Angeles.—Grecia

Señora Justina Padilla de Lobo, IV B, Directora y maestra.

Señorita Josefina Sánchez (en examen), maestra, en sustitución de la señorita Angélica Murillo, quien pasa a otro circuito.

Rincón de Arias.—Grecia

Señorita Eva Angélica Barahona, V B, Director y maestra.

Señorita Zeneida Barahona agregada, maestra.

Rincón de Salas.—Grecia

Señorita Rogela Mora A., agregada maestra.

San Isidro.—Atenas

Doña Josefina Rojas de Gatjens, V B maestra, en sustitucón de la señorita Josefina Sánchez, quien pasa a otro puesto.

San José Norte.—Atenas

Señora Eulogia Morales de Rodríguez, agregada maestra, sustituye a doña Luisa H. de Paoli, quien pasa a otro puesto.

San José Sur.—Atenas

Doña Luisa Hernández de Paoli, agregada, maestra (plaza nueva).

San Juan.—Grecia

Señorita Dolores Mora A., III B, Directora y maestra (plaza nueva).

San Pedro Unión.—Grecia

Señora María Barrantes de Bolaños (en examen) maestra, sustituye a doña Nelly Vargas de González, quien pasa a otro puesto.

San Roque.—Grecia

Señora Nelly Vargas de González, V B Directora y maestra, en reemplazo de la señorita Elodia Zamora.

Señorita Lucía Riggioni, agregada, maestra.

Santa Gertrudis Norte.—Grecia

Señorita Delia Murillo, V B, Directora y maestra, en reemplazo de la señora Nicolasa de Bolaños, quien renunció.

Señorita Rafaela Moaje, V B, maestra (plaza nueva).

Señora Caridad Mora v. de Jiménez (en examen), maestra, en sustitución de don Rafael Barrantes, quien se retira de la enseñanza.

Tacares.—Grecia

Señorita Zita Arias, agregada, maestra, sustituye a la señorita Dolores Moya, quien pasó a otro puesto.

CIRCUITO TERCERO

Buenos Aires.—Palmares

Señora Ana M. Pereira de Acosta, V, maestra, en lugar de la señorita Isabel Mora, trasladada a otra escuela.

Calarata.—San Ramón

Señorita Julia Rodríguez, V, maestra, permuta con la señora Teresa v. de Mora.

Cirri.—Grecia

Señora Ester Aguilar de Solano, V maestra, en reposición de la señora Elisa de Guzmán, quien pasa a otro lugar.

El Rosario.—Naranjo

Señorita Argelia Quirós, agregada maestra, en vez de la señorita Ester Solano, quien renunció.

La Brisa.—Alfaro Ruiz

Señorita Liduvina Gamboa, agregada, maestra, en susttución de la señorita Raquel Alvarez, quien pasa a ocupar otra plaza.

Naranjo.—Villa

Señorita Adela Vargas, V, maestra (plaza nueva).

Palmares.—Villa

Don Amado Paniagua, agregado maestro, para reponer a la señora Ana M. de Acosta, quen se traslada a otra escuela.

Palmitos.—Naranjo

Señorita Talía Gutiérrez, agregada maestra, para susttuir a la señorita Adela Vargas, quien se traslada a otra escuela.

Palmira.—Alfaro Ruiz

Señorita Raquel Alvarez, agregada maestra, en vez de la señorita Liduvina Gamboa, quien pasa en otro distrito.

San José.—San Ramón

Señorita Pamela Murillo agregada maestra, en sustitución de la señorita Ana M. Guzmán.

San Rafael.—San Ramón

Señorita Isabel Mora, V, plaza que se crea por aumento de matrícula.

San Miguel.—Naranjo

Señora Elisa Arias de Guzmán, III B maestra, en lugar de la señorita Talía Gutiérrez, agregada.

Sarchí Norte.—Grecia

Señorita Angélica Murillo, V, maestra, en lugar de la señorita Talía Gutiérrez, agregada.

Sarchí Sur.—Grecia

Señorita Isolina Castro, III A, maestra, en reposicón de la señorita María Arias, agregada.

Zaragoza.—Palmares

Señora Teresa Ramírez v. de Mora, III B maestra, permuta con la señorita Julia Rodríguez.

MAESTROS ESPECIALES

Trabajos Manuales

San Ramón.—Ciudad

Señora Beatriz Lobo de Caballero, III C (plaza nueva.)

CANTO

Palmares.—Villa

Señorita Carolina Rodríguez, III C, para reponer a don Guillermo Castro N., quien renunció.

Santiago, San Juan y San Isidro

Señorita Trinidad Mora, III C (plaza nueva.)

Zarcero.—Naranjo

Don Vertuliano Mora, III C, en lugar de don José Guevara, quien renunció.

Orden del Juzgado Escolar

El Juez Escolar de esa capital, que suscribe, a los padres de familia o encargados de escolares, hace saber:

Que desde el día 1o. de marzo próximo entrante, quedará abierta la matrícula de las escuelas públicas, según aviso de la Secretaría de la Junta de Educación de esta ciudad, publicado en "La Gaceta".

Para que nadie tenga excusa por no matricular sus hijos o encargados, se recuerda lo siguiente:

1o. — La enseñanza primaria es obligatoria para todo niño de siete a catorce años de edad, quienes deben frecuentar las escuelas públicas o privadas, debidamente autorizadas por la ley respectiva.

2o. — Todo padre, tutor o encargado de niños de ambos sexos está obligado, sin previo requerimiento de autoridad, a matricular y mandar a la escuela a sus hijos o recomendados, provistos de los útiles necesarios, salvo el caso de suma pobreza, la Junta de Educación será quien los suministrará por medio de los Directores de las escuelas y a juicio de ellos.

3o. — No podrán los escolares ser ocupados en sus casas, talleres, establecimientos públicos, oficinas, etc., etc., en horas lectivas; y el que contraviniere esta disposición sufrirá la pena de arresto o en su grado medio o máximo o multa de diez a cien colones; y en caso de reincidencia podrá perder la patria potestad que ejerza sobre los educandos.

4o. — La policía de orden y seguridad y la escolar, tienen orden de perseguir y presentar en los cuarteles de policía a todo niño que, en horas lectivas, se encuentre fuera de la escuela, ya sea vendiendo cualquier artículo o en ocupaciones de limpiar botas u otras por el estilo. Si esos niños no tuviesen padres, tutores o encargados que respondan por ellos, serán juzgados como vagos, de acuerdo con lo que prescribe la ley.

JOSE LUJAN

Juzgado Escolar, San José, 28 de febrero de 1917.

EL LINIMENTO INDIANO VOLATIL

Para evitar las falsificaciones fíjese que lleve el nombre de LEMOS, quien hace más de diez años que lo tiene patentado.

Depósito: en la BOTICA LA ESTRELLA, calle del Pacífico.

De San Ramón

ROBO

DE ALHAJAS DESCUBIERTO

UN DETECTIVE HERIDO

El robo de alhajas hecho a don Ramón Carvajal, ascendente a mil colones, de que dí cuenta en una de mis correspondencias anteriores, ha sido descubierto.

Custodiado por un detective de la Segunda Sección de San José, llegó un jovencito complicado en dicho robo.

El otro cómplice, al enterarse de la llegada del compañero y presumiendo que sería capturado abandonó la población. Salieron en su persecución un sargento, un policía y el detective. Al llegar a Piedades Sur el policía trató de examinar el revólver que portaba, disparándose el arma y yendo a alojarse la bala en el muslo izquierdo del detective.

La herida no reviste gravedad, pues afortunadamente no tocó el hueso.

El detective fué trasladado al Hospital donde se le hizo la primera cura.

Sargento y policía continúan la persecución del que se declaró en fuga.

Entre los habitantes de esta ciudad reina gran entusiasmo para asistir a la gran manifestación que se verificará en San José el 18 del mes corriente, en honor del Presidente Provisional de la República.

CORRESPONSAL.

Ecos de Cartago

Un paseo.

En días pasados hicieron un lucido paseo a Tobosi los alumnos del Colegio de los Salecianos. Allí se les sirvió un almuerzo frío, reinando mucha alegría en el ánimo de los paseantes.

Asuntos políticos.

Los trabajos políticos se están activando mucho. Ya se encuentran en las esquinas las listas de las personas que votarán en las elecciones.

Siempre lo mismo.

Esta es la cantada de siempre. El polvo mantiene a los habitantes imposibilitados para salir a la calle. Vaya: tendremos que sufrir toda la vida las nubes de polvo. Y la señora Municipalidad, como si tal cosa.

Para las tablas.

Se dice que dentro de unos días se estrenará en el teatro "Variedades" de la capital la bonita zarzuela "Amor que Redime", que con tanto éxito ha sido estrenada en esta ciudad.

Ornato público.

El arreglo de los jardines públicos terminó. El Parque Central se encuentra muy lucido, con tal arreglo, pero lo afea lo descolorido de su baranda, a la que sería bueno le dieran una pasadita de pintura y quedaría la obra acabada.

MIGUEL

Nuevo Método Pedagógico de enseñanza objetiva para Kindergarten

Especial para EL IMPARCIAL

Alfredo Quiñonez, escritor y periodista conocido, siempre al servicio de causas honradas y cuya pluma azotó siempre con violencia y con justicia a la vergüenza de pícaros, acaba de obtener aquí, recientemente, patente de invención de un método pedagógico de enseñanza objetiva para Kindergarten, que según apreciaciones de entendidos en la materia, parece que revolucionará, sobreponiéndose a los métodos y sistemas empleados hoy día.

Se trata de un ingenioso invento, en cuya perfección el inventor empleó varios años y cuya característica es una exquisita sencillez que encierra las ventajas de una triple utilidad en provecho del profesor y del alumno, y consiste: en un tablero de doce por seis pulgadas inglesas, el cual está cruzado en todo sentido por pequeños canales cuya ancho y profundidad es de un dieciseis de pulgada. En las respectivas casillas de una pequeña gabeta hay un surtido de reglitas de cinco diferentes tamaños, las cuales encajan en los canales del tablero y como éste está pintado de color negro y uno de los bordes de la regla pintado de blanco, hacen el mismo efecto de una raya de tiza en una pizarra.

Ahora bien, el alumno puede combinar con la mayor facilidad por medio de estas reglitas, letras, números, figuras geométricas y hasta dibujos varios — esto naturalmente a medida que la práctica se acentúe — y así el niño aprende jugando, sin gran esfuerzo mental, a leer, a escribir y a dibujar simultáneamente.

La descripción anterior, no es sino un ligero detalle; sin embargo, creemos que el lector podrá formarse un juicio aproximado del asunto que ha despertado vivo interés, particularmente en el Estado de Louisiana, que trata de aprovechar las ventajas reconocidas en el Método Quiñonez. Prueba de esto son las proposiciones hechas al inventor por varias casas interesadas al respecto, una de las cuales ofrece la suma de veinte mil dólares, dejándole además un veinte por ciento, o, cincuenta mil dólares por la patente con todos sus derechos.

La casa está empeñada en realizar el negocio bajo esta última oferta, pero Quiñonez previendo el caso — que nosotros creemos casi seguro — que su método llegue a obtener general aceptación, no ha querido aceptarla por no renunciar a los derechos morales de su invento que lo colocará en el rol de los benefactores de la niñez y del magisterio, ese apostolado tan infructuoso y arduo particularmente en Centro América.

La prensa se ocupa también del asunto haciendo apreciaciones que honran mucho al inventor salvadoreño, asegurando algunos diarios la posibilidad de que se declare tex o oficial para el Estado de Louisiana el mencionado método y algunos cónsules latinos residentes en esta ciudad, entre otros, los de las Repúblicas de Cuba, México, Colombia, Perú, Chile han pedido amplios informes al respecto para enviarlos a sus gobiernos con el objeto que fácilmente se trasluce y creemos, sin temor de equivocarnos, que el susodicho método obtenga ventajosa aceptación en las hermanas Repúblicas del Sur y aún en otros países, a excepción de Centro América, que verá el asunto con la acostumbrada indiferencia de estos casos raros, por tratarse del invento de un centroamericano.

Nos complacemos en enviar al inventor, en estas líneas, nuestros aplausos y felicitaciones por su esfuerzo, que significa un paso más en pro de los dos más grandes elementos humanos que forman la base en que descansa la gloria de una nación: el niño, que es el futuro, y el maestro, que es quien prepara la solidez de ese mañana.

Víctor M. Sandoval Alarcón.

New Orleans, febrero 16 de 1917.

CIRCULACION DE TARJETAS MORTUORIAS Y DE MATRIMONIO

R. A. Barahona y Víctor Casco se hacen cargo de toda clase de circulaciones. Informes en esta Administración.

Manifestación Nacional del 18 de Marzo de 1917

El "CLUB 27 DE ENERO" establecido en esta capital, encargado de organizar la demostración cívica de adhesión y simpatía al Gobierno Provisorio, apela a la buena voluntad de las familias capitalinas—muchas de las cuales han hecho ya ofertas—para que se sirvan manifestar al suscrito en qué forma y cantidad están dispuestas a contribuir para obsequiar un almuerzo a los manifestantes

Todos los informes al respecto serán dados por el que suscribe, quien, además, está encargado de recibir las ofertas de contribución, antes del viernes 16 de marzo.

RAFAEL M. GONZALEZ.

Jefe de Organización.

"LECTURAS ESCOGIDAS"

Revista mensual de Literatura, Ciencias, Modas, Consejos útiles, Economía doméstica, Recetas, etc. Se publica el primero de cada mes, constando cada uno de sus números de una cubierta en tres colores y de 20 a 30 páginas, varias de ellas con selectos grabados.

Consecuente con su título, que es al propio tiempo su programa, **"LECTURAS ESCOGIDAS"** reproduce, por medio del fotograbado, los sucesos importantes que atraen la atención general, retratos de los personajes de reconocida notoriedad.

La sección literaria, crónicas, novelas, cuestiones de Modas, de economía y de cocina, contribuyen aficazmente a hacer de esta publicación una verdadera enciclopedia del **Hogar.**

Los abonados o compradores tienen derecho, **cada mes,** a una participación **gratuita** en los sorteos de la **Lotería del Asilo Chapuí.** El suscriptor de un abono por un año (o sea ₡ 3.00), tiene derecho al envío **gratis** de un pote de **Crema para el cutis** (valor ₡ 2.00). Se remite el número de Marzo a razón de ₡ 0.25 en Sellos de Correos. Solicitamos vendedores en todas las ciudades y pueblos de alguna importancia: Dirección **VICTOR FORENVILLE,** apartado No. 925, **SAN JOSE.** En el número de Abril encontrarán las señoras infinidad de preciosos modelos para toda clase de vestidos de fácil confección en la casa.

COMPRE USTED UN NUMERO DE "LECTURAS ESCOGIDAS" Y SE CONVENCERA DE QUE ES LA MEJOR Y LA MAS ARTISTICA DE LAS REVISTAS COSTARRICENSES.

De venta: en SAN JOSE: Librerías Trejos Hermanos, Alsina, Jaime Tormo; en CARTAGO: Alejandro J. Bonilla; en PUNTARENAS: Ulpiano Fonseca; en LIMON: Gordon.

Novedades literarias. -- ¡Exito de librería!

LA ESFINGE DEL SENDERO, de Jenaro Cardona, y **LA CASA DE LOS CUERVOS,** de Hugo Wast, ambas novelas han sido premiadas en un concurso de novelas del Ateneo Nacional de Buenos Aires con un premio de pesos 5.000 y pesos 10.000, respectivamente. —El precio de la **ESFINGE DEL SENDERO** es de ₡ 3.75; por correo, ₡ 4.10. El precio de **LA CASA DE LOS CUERVOS** es de ₡ 3.00; por correo, ₡ 3.20. — Recomendamos a nuestros lectores hagan pronto sus pedidos por quedar pocos ejemplares. — De venta en la **LIBRERIA ESPAÑOLA, IMPRENTA, ENCUADERNACION, FABRICA DE SELLOS DE HULE Y RELIEVES, DE MARIA V. DE LINES.**

Este documento es propiedad de la Biblioteca Nacional "Miguel Obregón Lizano" del Sistema Nacional de Bibliotecas del Ministerio de Cultura y Juventud, Costa Rica.

Cartas a las mujeres de Costa Rica

II

El mensaje de una princesa

A las puertas del alcázar de vuestro corazón de oro llama hoy la mano gentil de una princesa generosa que se ha sentido conmovida ante las miserias de todo un pueblo cuyo único delito fué el de querer impedir que fuese hollado el patrio suelo por huestes extranjeras. Desde las lejanas playas en donde, al arrullo de un mar que les daba vida y entusiasmo, se mecían los anhelos de paz y de prosperidad de la melancólica y paciente nación belga, os envía un mensaje la dulce y suave princesa de Ligne, que, mujer al fin, en el dolor inmenso que agobia a su heroica patria ha sabido encontrar alientos generosos que seguramente, al verse ayudados por vosotras han de convertirse en una perfumada lluvia de consuelos y de entusiasmos.

Es un mensaje real el que hoy os llega; recibidlo, gentiles hijas de la bella Costa Rica, con la realeza con que sabéis aceptar cuanto os habla de generosidad y de bondad, cuanto os trae, en su nívea tarjeta de presentación, el escudo nobiliario en cuyos cuarteles campea el símbolo grandioso de la justicia y de la caridad, que también es justicia.

Aquella princesa lejana desea evocar en vuestras mentes privilegiadas el recuerdo santo de la muérta Brujas, la ciudad del misterio y del idilio romántico; de la alegre Ostenda, la enamorada eterna del inconstante océano; de la industriosa Gante, que oculta en el seno de sus fábricas todo el encanto de una nación que ha sabido saturarse del más sano de los misticismos: el que llena las páginas del delicioso Maeterlinck, vuestro mejor compañero en las horas en las cuales la belleza de la meditación se ha impuesto en vuestras cabecitas adorables. Ha deseado la noble mujer recordaros aquella tierra bendita, Bélgica, cuna de tantas bellas almas, valioso joyel de inteligencia, de dulzura, de bondad, de arte, la tierra bendita que ha dado al mundo una santa más: la tierna Santa Isabel de Bélgica, encantadora compañera del enérgico Rey Caballero. La deliciosa princesa de Ligne comprendió que, como descendiente de un pueblo de tejedores e hilanderas, le correspondía tejer el regio canto en cuyas estrofas entonase sus más vibrantes protestas la sacrosanta caridad. Ha logrado hacer obra de simpatía al través del mundo entero regando en el fértil corazón de todas las mujeres latinas la semilla fecunda en consuelos y en ternuras.

Y las manos principescas se unieron a las manos no menos nobles de las modestas hijas de Latino-América y juntas empezaron a labrar la piedra tosca que habría de servirles de base para levantar el más grandioso de los monumentos que brazos de mujer han dedicado a la nobleza del corazón femenino: fundaron la liga protectora de aquellos infelices ancianos, de aquellas desvalidas mujeres, de aquellos niños de niñez dolorosa que, víctimas de la más triste de las pasiones humanas, se han visto obligados a huir de la patria y a buscar bajo cielos tal vez más brillantes que el que los vió nacer, la paz ansiada por sus corazones desencantados ya de la vida y de sus bellezas.

La princesa de Ligne, Nuestra Señora del Amor, como seguramente la llamarán cuantos logren conocer los secretos infinitamente nobles de su corazón, desea, hermosas y generosas mujeres de Costa Rica, que la ayudéis en la obra santa que ha iniciado y en la que colaboran todas las mujeres que alientan en sus pechos los más dulces sentimientos y los más delicados anhelos.

No se trata, compatriotas mías apreciables, de proteger a uno u otro de los dos bandos que destrozan los campos, las ciudades y las vidas valiosas de la vieja y enloquecida Europa, no; lo que la princesa de Ligne os pide es algo más noble, más grandioso, en una palabra, más femenino: desea conseguir vuestra simpatía y vuestra compasión para aquellos desgraciados que gimen sus penas sin ser escuchados, que lloran su soledad sin ser comprendidos, que padecen la inmensa desventura de no tener pan, de no tener techo, de no tener patria.

Agregad, dulces mujeres de Costa Rica, una estrofa más, la estrofa vuestra, al poema que a la caridad están entonando las almas femeninas de todo el mundo.

Así haréis honor al nombre adorado de Costa Rica y os haréis el honor que os merecéis: el de ser colaboradoras, con una princesa de gentil sangre latina, en una obra de nobleza y de justicia.

El Escudero Audaz.

Algo sobre la construcción del segundo piso del mercado

El Municipio viene ocupándose desde hace algún tiempo de la construcción de un nuevo mercado, que se debía instalar en el segundo piso que con tal efecto se construiría sobre el mercado antiguo.

Está visto que con el ensanchamiento del Mercado, habría un gran beneficio en favor de las entradas del Municipio. También es cierto que aquello contribuiría a higienizar un poco el interior del edificio, y estaría llamado a ofrecer mayores comodidades a los comerciantes establecidos allí, muchos de los cuales desean agrandar sus negocios.

Ahora bien, sobre el particular, y esto lo tomamos de las ideas del actual Gobernador, siempre se ha querido llevar a cabo el abaratamiento de los artículos, lo cual ha sido motivo de estudios detenidos, llegándose por fin, y a moción del señor Ortiz, a que se crearan los puestos para ferias públicas, que viene a ser el mejor medio para conseguir aquellos fines.

ESO SERIA IMPOSIBLE.

Jamás se podría conseguir tal objetivo. No podría existir competencia alguna entre los vendedores, pues los mismos que ocuparan la planta baja, tomarían posesión del segundo piso, o bien vendrían menos revendedores, que expondrían su artículo, tan caro como los antiguos acaparadores.

¿Y entonces cómo sería el mejor medio para conseguir lo que se proponen?

A continuación explicamos el por qué no sería conveniente la construcción de un segundo piso que ha de servir como nuevo mercado.

SEGUN PARECE

se tenía la idea, por cierto muy provechosa, de construir un nuevo mercado, en una manzana situada frente al almacén de don Jorge Morales Bejarano. Claro está que si esa idea hubiese sido llevada a cabo, vendría a ser una nueva entrada para el Municipio, mucho mayor que la que ofrece la construcción de un segundo piso.

Esto es, bajo el punto comercial en favor de la Municipalidad; ahora tratemos otro punto de importancia que vendría a realizarse con la construcción de un nuevo mercado.

VENDRIA A HACER EL ABARATAMIENTO DE LOS ARTICULOS.

Eso es precisamente lo que se vería con la construcción de un nuevo mercado. Allí irían tal vez solamente los productores, quienes ofrecerían su mercancía a precios mucho más bajos que los acaparadores. Y claro está que desde ese momento, los revendedores tendrían que bajar forzosamente los precios de sus artículos, y así tendríamos una marcada competencia, que tendría por único fin el abaratamiento de los artículos.

Sabemos que el señor Gobernador no está con la idea respecto a la construcción del segundo piso del mercado, y sí más bien porque se levantara otro en el sitio que ya indicamos o en alguna otra parte de la capital que sea aparente para el caso.

Todas estas ideas las hemos recogido de personas entendidas en la materia y que creen que bajo ningún punto de vista se debe llevar a cabo tal idea.

PERIQUIN

COSAS DE LA CALLE

Los caballos del coche que maneja Romero Brenes, se desbocaron en el barrio del Laberinto, chocando contra un poste del alumbrado.

Llevaba dos pasajeros que sufrieron algunas contusiones.

El cochero sufrió una herida en un brazo y el coche quedó bastante dañado.

—Hubo una riña en casa de Leovigilda Cubillo, siendo actoras dicha señora y una vecina. Parece que entre ellas había disgustos por asuntos de familia.

Ayer se fueron a las manos y en la pelea la vecina hirió a su enemiga en el pecho con una cuchilla. Luego se ocultó en su casa de habitación, donde fue detenida.

—El menor Rigoberto Porras se entretenía en saltar una zanja en compañía de otros compañeros y tuvo la mala suerte de que en uno de los saltos se le dislocó un pie.

Fue conducido a casa de sus padres, donde se procedió a la primera cura.

—Se detuvo a un sujeto que escandalizaba y a la vez daba al público un espectáculo poco agradable. Las vecinas se tapaban la cara y hacían cruces al hombre, que en estado de ebriedad, trataba de desnudarse en público.

Seguramente quería parodiar a nuestros primeros padres Adán y Eva, pero en estos tiempos modernos, ni a Adán ni su cara consorte se les permite usar el traje primitivo.

—Fué víctima de un síncope el anciano Mardoqueo Cascante. Cayó frente a la iglesia de la Merced, y a consecuencia de ello sufrió una lesión en la cabeza. Fue conducido al Hospital.

—Trataba de matarse la señora Guilmina Acosta. Sus familiares la encontraron en la mano una cuchilla y un vaso de sublimado. Se encuentra en estado de enajenación mental.

Ya, con ésta, son tres veces que dicha señora intenta quitarse la vida.

—Hubo un principio de incendio en la casa de habitación de don Ceslao Porras.

Un niñito de este señor dejó una vela encendida cerca de una ventana, y a causa del viento prendió fuego una cortina. Los vecinos dieron aviso al señor Porras, el cual se presentó en su casa y conjuró el peligro.

—A Nemesio Zaldívar le dieron un leñazo en la cabeza. Por poco le despachan al otro mundo. Y todo porque este señor había dado qué sentir a otro de apellido Morales, que a su vez había jurado vengarse, haciéndolo ayer tarde.

—La joven Timotea Bermúdez tuvo la ocurrencia de volar en brazos de su prometido.

Con artimañas la conquistó y la sacó de su casa, la noche de antcayer.

Sus padres, al notar la ausencia, la buscaron por los rincones de la capital, encontrándolos entregados a los goces del amor.

De allí pasaron a la Alcaldía, donde poco después salieron para la vicaría. Y todo en santa paz.

—Los cacos metiéronse anoche en la residencia de Rufina López. Mientras ésta paseaba, los ladrones se paseaban en un mueble, sacándole luego algunas alhajas.

Cuando Rufina regresó, notó que había sido visitada por los cacos. Dió cuenta a la policía, pero hasta la hora no se ha podido averiguar quién ha sido el nocturno visitante.

Estandarte

La Colonia española residente en Orotina dará una nota altamente simpática en la manifestación del 18.

Por contribución voluntaria encargó la confección de un estandarte de seda a una acreditada casa de bordados de esta ciudad, que dirá: "La Colonia española de Orotina al Jefe Provisional de la Nación."

Dicho estandarte lo llevará en la manifestación el laborioso y entusiasta vallisoletano don José Tendero.

Ascenso

Manuel Rodríguez, el policía que prestaba servicio en la esquina del establecimiento denominado "La Magnolia", uno de los servicios más delicados en esta ciudad, q' se ha distinguido siempre por su cultura y caballerosidad, fue ascendido al empleo de inspector del Cuerpo.

Felicitamos al agraciado por el merecido ascenso.

El riego

Se nota poco cuidado en los conductores de las regaderas, que hacen servicio durante el día en las calles de la ciudad.

En el afán, seguramente, de concluir el trabajo lo más pronto posible, sueltan el agua con tanta despreocupación que bañan a transeuntes y vehículos.

Bien estaría que a quien corresponda diera algunos consejos a esos señores, haciéndoles ver que una cosa es regar y otra muy distinta causar perjuicio a terceros.

Callejerías

En la esquina de la calle 6a. Sur, cayó a consecuencia de un ataque el joven Eusebio Venegas. Fue trasladado por particulares a la casa de sus padres.

—Juan Herrera le dió de bofetadas a un tal Varela. Conducidos a la policía y a la hora de poner el parte respectivo, lo volvió a agredir.

—Tranquilamente conversaba Ramón Montero Borbón en compañía de una amiga, siendo agredido por Dominga Pérez.

—Rafaela Rojas llegó a la pulpería de Paco González y pidió una cola. Cuando concluyó de tomarla tiró a la cara del dueño del establecimiento el vaso en que se la había servido.

—La señora María Barquero Chavarría había empeñado en el Monte Nacional de Piedad una cadena de oro. Cuando tuvo reunido el dinero para sacarla, encargó de ello a un sujeto de apellido Flores, el cual abusando de la confianza que en él había depositado la señora, negoció la cadena.

La Guardia Rural

Con toda actividad continúa la organización de este cuerpo que tan buenos servicios está llamado a prestar. Actualmente reciben instrucción de caballería, y los ejercicios se efectúan todos los días en la La Sabana. Los caballos son escogidos, de manera que reunan las condiciones necesarias para llenar las necesidades del servicio a que están llamados a prestar. Esos caballos han sido escogidos por los señores Otto Ramírez y Fernando Castro.

Desempeñan en ese cuerpo el puesto de oficiales los señores don Tito Vargas y don Rogelio Coto. La primera jira a los campos la hará posiblemente después de las elecciones.

Nuestra policía y el apachismo en la capital

En esta capital y en todo el país se desarrollan de manera alarmante los hechos de vandalaje que llenan de terror a los habitantes.

El furor del latrocinio ha tomado incremento en esta capital, la que está siendo teatro de los más atrevidos robos, que dan a comprender la audacia de los autores. Esto, como es lógico, constituye un constante peligro para los habitantes, que a diario se ven amenazados con las visitas de los profesionales.

Y LA POLICIA, ¿PARA QUE SIRVE?

Esa Pregunta se han hecho muchos, pero son aquellos que no pueden comprender que nuestra policía presta magníficos servicios como en ninguna otra época.

Más aún, el Cuerpo de detectives que se encuentra a las órdenes del Coronel Pinaud, no ha tenido un momento de descanso en estos días, debido a las arduas labores de investigación que han tenido que llevar a cabo.

No sólo en la capital tienen trabajo esos detectives, sino que muy a menudo se ven obligados a marchar a las provincias y pueblos lejanos.

LA ORGANIZACION DE ESTA

Desde un principio el Coronel Pinaud tuvo la idea de reorganizar el Cuerpo de detectives. Precisamente en estos días pensaba llevarlo a cabo, pero los últimos sucesos sensacionales le hicieron desistir de su empeño, por cuanto ha tenido que dedicar el tiempo a las labores de investigación, para esclarecer robos.

Sobre este particular hablamos con el Coronel Pinaud y nos manifestó que por ahora le era imposible dedicarse a la reorganización del Cuerpo. Si me dedico a eso,—dijo,—entonces tendría que desatender los asuntos pendientes; más aún, teniendo en cuenta que estamos atravesando por una época de verdadero pillaje; criminales y ladrones lograrían burlar la acción de la policía y escapar fácilmente después de haber cometido el delito. Una vez terminados esos asuntos me dedicaré a organizar el Cuerpo de detectives, que en verdad presta muy buenos servicios al país.

EXISTEN VERDADERAS GUARIDAS DE GRANUJAS Y APACHES

Está plenamente comprobado que en esta capital existen verdaderas guaridas de granujas y apaches, los que combinan los golpes que luego realizan con feliz éxito.

Esas gentes perversas habitan por lo general en hoteluchos de mala fama y en las pocilgas de los barrios bajos.

Esto se ha podido comprobar por el esclarecimiento en los últimos hechos llevados a cabo en esta capital y en la provincia de Alajuela.

No sólo en esos hechos sino en todos, los detectives, momentos después de tener conocimiento del hecho, lo primero que hacen es pasar requisa en esas casuchas inmundas; allí, con seguridad, encuentran a los autores.

Cuántos de estos sujetos viven al amparo de aquellas miserables viviendas, sin que hasta la hora se les haya podido identificar, y cuántos otros se hospedan en los hoteluchos, verdaderos escondrijos de truhanes, la mayor parte extranjeros que llegan al país en la creencia de que nuestra policía no puede descubrirlos.

EXTRANJEROS SOSPECHOSOS

Esa clase de gentes ha entrado por centenares al país. Los unos presentando papeles falsos, logran evadir toda clase de sospechas a las autoridades de los puertos; otros aparecen en esta ciudad como por encanto. Esta clase de gentes tiene por costumbre presentarse como comerciantes, financistas, etc., etc., para lo cual presentan cartas que les acreditan de tales.

Por suerte tenemos en la capital un Jefe de Policía muy competente como lo es el Coronel Pinaud, que desde que se puso al frente del despacho no ha errado una sola vez en las labores. Pronto han sido descubiertos esos sujetos, dando algunos de ellos qué hacer a los detectives, pues husmeando que se les persigue tratan de despistar su acción.

Se valen de mil artimañas y emplean toda su astucia, pero al fin y al cabo terminan por caer en manos de los detectives, que siempre listos tras la huella, no la dejan perder hasta que dan con la presa.

LO QUE SE PROPONE EL JEFE DEL CUERPO DE DETECTIVES

A más de la instalación del gabinete antropométrico, también se propone el Jefe de los detectives proceder a un registro en toda la ciudad, con el fin de limpiarla de malhechores y rateros. Gentes conocidas como verdaderos apaches serán detenidas con el fin de identificarlos. Esto, desde luego, será una medida muy atinada y entonces será cuando la legión de rateros y criminales se encuentre maniatada.

Así se verá nuestra capital libre de truhanes.

Con el esclarecimiento de los robos y crímenes, se ha descubierto que la mayor parte de ellos se encuentran ligados o mejor dicho, que unos robos están en relación con otros.

ACCIDENTE DESGRACIADO

El miércoles al medio día fue víctima de un accidente que pudo traer fatales consecuencias el niñito Halle Anderson. Encontrábase jugando con una pistola cargada con munición; por un movimiento involuntario tiró del gatillo y el arma disparó. El fogonazo le quemó la blusa y los balines se alojaron en la palma de la mano izquierda. Fue conducido al Hospital, practicándole la primera cura el doctor Quirós.

Hoy en la mañana le será practicada una operación para extraerle los balines de la mano.

REGIO CONSOLATO D'ITALIA

AVVISO

Sono richiamati alle armi per mobilitazione i militari di prima, seconda e terza categoria, nati negli anni 1875 e 1874, i quali dovranno rientrare nel Regno non piú tardi del 30 aprile prossimo.

Coloro a cui compete l'obbligo, devono presentarsi a questo R. Ufficio o alle Regie Agenzie di Limon o di Puntarenas per le corrispondenti pratiche.

San José, 6 Marzo 1917.

Il R. Console, **Felice Scaglietti.**

AGRADECIMIENTO

Jesús Solano y sus hijos Alejandro, Enrique, Rafael, Emilia, José, Hermida, Jesús, Angelina, Aquiles, Celina, Ernestina, Belarmina Solano Rojas dan por este medio las más expresivas gracias a aquellas personas que en una u otra forma les demostraron su condolencia, con motivo del fallecimiento de su esposa y madre

María Rojas de Solano.
(Q. E. P. D.)

Hatillo, 9 de marzo de 1917.

LA PELUQUERIA ESPAÑOLA

Se trasladó

a los bajos del anexo del **Grand Hotel Francés**, ocupados últimamente por la cantina de C. de Benedictis, frente a **La Magnolia.** Sus distinguidos clientes y favorecedores encontrarán en la nueva instalación mucha asepsia, amabilidad en el personal y arte en el trabajo.

JOSE TOMAS F.

GIROS DEL GOBIERNO

La Administración del Tesoro Público no pagará los giros que no se presenten debidamente endosados por su propio dueño.

No reza esta disposición con los giros por sueldos de empleados.

San José, 7 de marzo de 1917.

Secretaría de Hacienda y Comercio.

TEATRO VARIEDADES - Sábado 10 de Marzo

Variado y selecto programa para hoy! Los celebrados artistas

ALEGRIA y ENHART **en su espléndido repertorio! Sensacional número! UNA LLUVIA DE SOMRREROS!!**

Regalo que harán los artistas al público!

TEATRO ACTUALIDADES

Hoy, gran función popular por la bella ROBINNE

"Mas fuerte que el odio" y "La Reina de Saba", 6 actos

Luneta 0.25 y galería 0.10 toda la función - Domingo, matinée, ZIGOMAR, noche, un soberbio estreno!

Este documento es propiedad de la Biblioteca Nacional "Miguel Obregón Lizano" del Sistema Nacional de Bibliotecas del Ministerio de Cultura y Juventud, Costa Rica.

La manifestación del 18

A medida que se acerca la fecha señalada para la manifestación proyectada en honor del señor Presidente Provisional, general don Federico A. Tinoco Granados, crece el entusiasmo en todos los pueblos de la República. Y es que en la manifestación del 18 no se trata de un determinado partido político que pretende exhibir ante el adversario las fuerzas con que cuenta para ir a los comicios; la manifestación del 18 será un movimiento puramente nacional, espontáneo de los pueblos que pretenden significar al general Tinoco su adhesión, dándole a la vez las gracias por el acto realizado el 27 de Enero, que tuvo por consecuencia la salvación de nuestras muy queridas instituciones democráticas, echando a rodar por el suelo la tiranía que un grupito de hombres tan faltos de talento como sobrados de ambición quisieron imponernos.

El número de directivas y comités de propaganda que a diario se publican en las columnas de EL IMPARCIAL, dan la medida de lo que será la manifestación del domingo 18 del mes actual.

Muchas y grandes han sido las manifestaciones que hemos presenciado en el curso de nuestra vida, causándonos algunas veces asombro el número de manifestantes que ante nuestra vista desfilaban; mas la que ahora se prepara eclipsará a todas, porque en ésta no serán los hombres afiliados a un partido político los que pasarán por las calles de San José, sino el país en masa movido por un solo sentimiento, por el agradecimiento que siente por aquel que, exponiendo su vida, salvó la República de las manos que pretendían profanarla.

Si en las grandes manifestaciones de los partidos políticos se hace necesario, como asunto primordial, la formación de comités de propaganda cuya misión es persuadir a los afiliados de que deben tomar parte en ellas, por exigírselo los intereses del partido en que militan, para la que se hará en honor del señor Presidente Provisional el comité de propaganda queda transformado en comité de organización, pues la propaganda en este caso la hizo la bondad de la obra realizada aquella fecha memorable que se llama 27 de Enero de 1917.

El deseo es unánime. Aun aquellos pueblos que por la distancia, y más que por ésta por la falta de vías de comunicación, parece que no forman parte de Costa Rica, enviarán nutridas representaciones de su seno si se les facilita los medios para llegar a la capital.

En las grandes y pequeñas manifestaciones pasadas se oía la voz del partidarismo, en lucha abierta con los demás, aclamando al candidato que había elegido para ocupar la primera magistratura de la nación; en la del 18 se oirá solamente la voz del patriotisfo aclamando al salvador de nuestras instituciones. Aquellas manifestaciones las hicieron los partidos políticos; la venidera la hará Costa Rica.

Ante el hermoso espectáculo que el nunca desmentido patriotismo costarricense presenta a los ojos de aquellos que lo contemplan, huelga la propaganda siendo como es hoy cada ciudadano un propagandista.

La idea concebida por algunos caballeros de realizar la manifestación en honor del Presidente Provisional de la República ni demandó gastos ni fué causa de desvelos: en la mente de los pueblos existía la misma idea y para realizarla sólo faltaba señalar la fecha; ésta ha sido señalada y vemos hoy con patriótica satisfacción que cada ciudadano hace los preparativos para presentarse dignamente.

Altamente hermoso será para el extranjero el espectáculo que presenciará ese día, porque, como antes decimos, no recorrerá las calles de la capital la manifestación de un partido político: las recorrerá el pueblo entero de Costa Rica guiado por su nunca desmedido patrotismo.

Centro América

EL SALVADOR

San Salvador, S.—Anoche ocurrió un incendio en el barrio de San José, el cual no tomó gran incremento gracias a la actividad de las autoridades.

—La Sociedad Obrera de esta ciudad prepara un baile en honor de los aviadores y obreros mexicanos.

—En Santiago de María suicidóse María Torres.

DIARIO DEL SALVADOR

Tegucigalpa, 7 de marzo.

A IMPARCIAL,

San José.

Próximamente contraerá matrimonio el capitán mexicano don Andrés Pierna con la señorita Rosa Galvéz, ex-Directora de la Escuela Normal de maestras.

—El sábado próximo dará una conferencia don José Santos Chocano.

CORRESPONSAL

Biblioteca

Según circular que tenemos a la vista, la Sociedad Obrera Alajuelense acordó en la Asamblea General celebrada el día primero del mes de Febrero próximo pasado, establecer una biblioteca para uso de los asociados.

En tal virtud dicha Sociedad se dirige a las personas de buena voluntad y amantes de la instrucción el envío de libros, folletos y revistas de lectura sana.

SOCIALES y personales

—De Puntarenas regresó don Luis Loría.

—Completamente restablecido se encuentra don Otto Ramírez.

—De Tres Ríos regresó don Julio Piza.

—Para Desamparados salió don Arturo Carazo.

—De la finca El Rodeo se encuentra entre nosotros la señorita María Rojas, acompañada de su hermana Emma.

—Ayer fué víctima de un ataque el joven don Eusebio Venegas, hijo de don Andrés Venegas. Deseámosle pronta mejoría.

—Regresó a Heredia la distinguida señorita Amada Rosabal.

—Algo delicada de salud se encuentra desde hace algunos díasla apreciable señora doña Josefina de Odio, por cuya mejoría formulamos nuestros más sinceros votos.

—De Cartago estuvieron ayer entre nosotros don Luis García y señora.

—Para Talamanca salieron los ingenieros don Samuel Sáenz y don Manuel Carranza.

—Regresó de Orosí, donde pasó una temporada, la familia del Lic. don Joaquín Aguilar.

—De Cartago llegó a ésta la apreciable señorita Esperanza Ortiz, a quien saludamos muy atentamente.

—Entre nosotros estuvo, procedente de la Antigua Metrópoli, el Lic. don Elías Leiva, Director del Colegio de San Luis.

—Regresó del campo la señorita Marta Castro Fernández, a quien saludamos.

—Regresó de Puntarenas el señor Administrador de la Lumber, Mr. Dagan.

—Ayer en la tarde llegó, procedente de los Estados Unidos, Mr. Lincoln Valentine, Gerente de la Compañía Petrolera.

—De San Ramón se encuentra entre nosotros don Arturo Moncada.

—Hoy saldrá para Puntarenas la familia Quirós Medina.

—Para Turrialba, en donde va a hacerse cargo de la escuela de aquella villa, partió la señorita Lastenia Carazo.

—Regresó de Puntarenas don Roberto Smith.

—De Turrialba regresaron las señoritas Herminia García y Lucía Carazo.

—De Santa Ana regresó don Jorge Zamora Ulloa.

—Para Heredia salió don José Cordero.

—Del Guanacaste regresó don Alfredo Carazo.

—De Tres Ríos regresó la estimable matrona doña Margarita de Rivas Vázquez.

Alta Comisión Internacional

Las labores de la Delegación de Costa Rica

A continuación insertamos la circular que el Licenciado don Manuel F. Jiménez, actual Secretario de Estado en el Despacho de Hacienda, Presidente de la Delegación de Costa Rica, envía a los Ministros de Hacienda de los países Hispanoamericanos.

Dice así:

San José, 5 de Marzo de 1917.

Honorable señor Ministro:

A consecuencia del cambio habido en el personal de la Administración Pública de Costa Rica, motivado por la evolución que tuvo verificativo el 27 del pasado Enero, tengo la honra de comunicar a V. E. que el señor General don Federico Tinoco, Jefe Provisorio de la República me ha encomendado la Secretaría de Estado en los Despachos de Hacienda y Comercio, en sustitución del señor don Mariano Guardia, quien desempeñaba en la Administración anterior idénticas funciones, a las que ahora tengo a mi cargo.

Bajo esta misma cubierta y bajo el mismo certificado envío a V. E. los números correlativos de "La Gaceta", que es el diario Oficial de este Gobierno, en los cuales están claramente expuestos los motivos que han originado los cambios habidos; pero me es grato asegurar a V. E. que el personal todo del nuevo Gabinete, seguirá con mayor interés si ello fuere posible, colaborando con las demás naciones de la América Latina en cuanto tienda a robustecer y estrechar las relaciones políticas y comerciales de este Continente.

El nuevo orden de cosas inaugurado el 27 de Enero último, ha recibido la unánime y entusiasta aprobación de todos los partidos y círculos así en lo social como en lo mercantil y la tarea principal del nuevo Gobierno no ha sido la de procurarse el apoyo y la fuerza que da la opinión pública: ésta secunda y aplaude sin reserva la nueva organización; la que es embarazosa actualmente es la tarea de escoger y seleccionar entre tantos y tan espontáneos elementos que ofrecen su colaboración para hacer más patente el beneplácito general.

El nuevo Gobierno, como lo verá V. E por los Decretos que se registran en "La Gaceta" que le acompaño, al día siguiente de efectuado el cambio político emitió el Decreto No. 5 que restablece en el país la vigencia de todas las leyes, la continuación de la Administración de Justicia con el mismo personal, y la permanencia en sus puestos, con el carácter de interinidad de todos los empleados en los diversos departamentos de la Administración. No hubo, pues, interrupción alguna en las funciones gubernativas, ni la tranquilidad pública ha sufrido conmoción alguna.

Culminó la satisfacción pública cuando con fecha 7 de Febrero próximo pasado, se emitió el Decreto No. 9 que llamaba al pueblo a elegir una Asamblea Constituyente, la cual ha de reunirse el 1o. del próximo mes de Abril. De la reunión de esta Asamblea, espera el pueblo de Costa Rica que salga una Carta Fundamental que estableciendo de nuevo las bases que han servido para la elaboración del progreso político, social y económico de la Nación, incorpore en sus cánones las conquistas que ha alcanzado y que ha logrado encarnar en la vida de la República; deveras hacía falta una oportunidad como ésta para que la Nación entera, por medio de sus representantes, incorpore en la Carta Fundamental importantes necesarias modificaciones y cambios en lo relativo a la elección, duración y renovación de los Poderes Públicos.

Me será muy placentero enviar a V E. en su oportunidad el resultado de la próxima Asamblea Constituyente, así como todas las demás publicaciones oficiales que lleven al convencimiento de V. E. lo que aquí es evidente en cuanto a que era necesaria la evolución habida; y por lo mismo que la Nación entera estaba en ello de tácito acuerdo, la ocurrencia del hecho vino a hacer palpable y sin lugar a regateo, que con lo sucedido se satisfizo el anhelo general.

"La Gaceta" adjunta No. 42 del 18 del próximo pasado Febrero, registra el Decreto que me encomienda la Secretaría de Estado en los Despachos de Hacienda y Comercio, desde donde y con el carácter de Presidente nato de la Delegación de Costa Rica a la Alta Comisión Internacional, tengo el gusto de presentar a V. E. los sentimientos de mi más alta consideración.

MANUEL F. JIMENEZ,
Presidente.

Hon. Sr. Ministro de Hacienda.

Presidente de la Alta Comisión Internacional de la República de...

NUEVOS DETALLES del hallazgo macabro

Con toda actividad continúan las investigaciones sobre el hallazgo de las manos humanas encontradas el domingo último.

Uno de los primeros en verlas y que fué el que dió aviso a la policía es el señor Mauricio Fernández, farmacéutico.

LO QUE DICE.

Según informes que tenemos, la declaración del señor Fernández no da luz en el asunto, pues simplemente se limitó a decir cómo y en qué posición encontró las manos. Habita cerca del lugar en donde fueron encontradas, en el camino que conduce al Rastro, cerca de donde está situada la romana destinada a pesar el ganado que se destaza.

Creyó desde un principio que las manos eran humanas; no así los otros huesos que se encontraron dispersos en lugar cercano.

Cuando el señor Fernández las descubrió pidió al policía Ismael Lobo que las llevara al cuartel. Inmediatamente se dió aviso al coronel Pinaud, quien se constituyó en el lugar del suceso.

LO QUE HIZO CREER.

Lo que hizo creer que dentro del colchón pudieran haber venido los restos fué el caso siguiente. El colchón fué que votado cerca del lugar y uno de los niños que acostumbran bañarse en la poza llamada el "Bebedero" al pasar le aplicó un fósforo encendido, no quedando reducido a cenizas.

El coronel Pinaud dispuso que fueran detenidos los carretorenos que en San José están al servicio público.

Todos ellos se mostraron sorprendidos de la detención hasta que compareció Hermenegildo Araya y dijo que él había botado en ese lugar un colchón que le entregó la señora del coronel don Ricardo Monge.

EL CORONEL NO TIENE PARTE EN EL ASUNTO.

El coronel Monge mandó botar el colchón en lugar lejano y la casualidad quiso que cayera sobre los despojos.

DECLARA UN JOVENCITO.

En este asunto que tanta sensación causó en San José declaró también el jovencito Luis Pacheco.

Dice que vió esos restos colocados en un envoltorio, debajo de una piedra. Que estaban envueltos en papel amarillento del que generalmente usan los carniceros para envolver. Continuó el joven diciendo que cuando los vió estaban frente al potrero de la finca llamada la "Fina" y que en las inmediaciones no había ningún colchón.

DICTAMEN MEDICO.

Las manos fueron examinadas por el doctor Facio, pero aun no dió su dictamen.

LAS MANOS.

Están enteramente descarnadas y lo que presentan es únicamente la forma y un color negruzo; la derecha contraída. La izquierda estirada, con una ligera contracción en el dedo llamado del corazón.

Están separadas del antebrazo exactamente en la parte llamada la base de la mano, en donde nace el dedo pulgar.

La opinión de los entendidos que han examinado los despojos es que las manos han sido seccionadas de un mismo cuerpo, probablemente después de muerto, pues no presentan indicios de haber sido cortadas con los instrumentos usados por los médicos.

Reunión de la Sociedad del Cementerio de Obreros

En los salones de la Sociedad Federal de Trabajadores celebró sesión la Directiva del Cementerio de Obreros.

Se nombró la nueva Directiva, quedando integrada así:

Presidente, don Ruperto Sáenz; Vicepresidente, don Moisés Xartín; Secretario, don Aníbal Amador; Prosecretario don Próspero Lizano; Tesorero, don Andrés Montero; Fiscales: por Catedral, don Ramón Cordero y don Ramón Rivera; por Hospital, don Ramón Mora y don Maximino Carrillo; por la Merced, don Mauricio Gallardo y don Célimo Muñoz por el Carmen, don Enrique Chavarría y don Adán Calvo.

Los socios, que llegan a doscientos, serán vocales.

Los accidentes del trabajo

En Tucurrique le ocurrió un accidente al jornalero Juan Castillo Cisneros, que se encontraba en aquella población ganándose la vida.

Al ir a descargar un fardo bastante pesado le cayó sobre la pierna izquierda, fracturándole la rodilla, pues el fardo pesaba cerca de veinte quintales.

Se le trasladó a la capital con el fin de curarle.

También el señor Abdón Abarca sufrió algunas contusiones en la pierna izquierda. Se encontraba trabajando en una hacienda situada en la villa de Aserrí.

Trasladado a la capital, cufrió la amputación del fémur.

* * *

El niño Miguel Hurtado fué conducido al hospital por haber sufrido la fractura de la pierna derecha, al caer de los brazos de su madre.

Leyendo "La Gaceta"

Cartera de Relaciones Exteriores

Se cancelan las patentes que acreditaban como Cónsul del Ecuador a don Hernán Cortés, por haberlo hecho aquel Gobierno.

Cartera de Justicia

Fué nombrado Secretario de la Promotoría Fiscal don Félix Montes.

Cartera de Gobernación

Invístese con el carácter de Registrador auxiliar del Estado Civil al Agente de Policía de Aranjuez, cantón de Puntarenas.

—Se prorroga la licencia concedida al encargado de la formación del Indice del Registro Público.

—Portero de esta Secretaría fué nombrado don Otoniel Soto U.

Cartera de Policía

Concedióse permiso para separarse de su puesto al doctor don Arturo Portocarrero, Médico del Pueblo del cantón de Alvarado.

—Para igual puesto en Térraba fué nombrado don Víctor Díaz Barquero.

—Al Agente de Policía de Santo Tomás del cantón de Santo Domingo se le concedió un mes de permiso para separarse de su puesto.

Lo que cuesta la guerra

En el mes de Septiembre de 1916 los gastos de guerra de los países beligerantes se elevaban a 275,000 millones de francos. El reparto de esta masa era el siguiente: Inglaterra, 65 000 millones de francos; Francia, 55,000 millones; Austria, 30,000 millones; Rusia, 45,000 millones; Alemania, 60,000 millones; Italia 15 000 millones.

Los Ministerios de finanzas de cada uno de los países calculan los gastos mensuales.

Para Francia en 2,500 millones; para Inglaterra en 3,750 millones; para Alemania en 2,780 millones; para Rusia en 1,800 millones; para Italia en 500 millones; para Austria-Hungría en 1 000 millones.

Conviene señalar que Francia, y sobre todo Inglaterra, asume entre sus gastos los adelantos hechos a los aliados y que en la fecha indicada (Septiembre de 1916), se elevaban a unos 15,000 millones.

A fines de 1916 los cálculos de un especialista americano, Mr. Siegfried Strauss el gasto total de los grandes Estados beligerantes, bien para ellos o para sus aliados, se elevaba a 375 000 millones de francos.

Esta es una aproximación que comprende las diferentes formas de deudas de guerra de los beligerantes.

Informes sobre la reconstrucción de puentes

La Secretaría de Fomento ha recibido algunos informes relativos a la reconstrucción de puentes y caminos, que han sufrido daños.

Uno de esos informes trata de la reconstrucción del puente del Cangrejal, sobre el río Candelaria, y hacer una reparación bastante extensa en el río. En ese lugar, para impedir que el camino quede obstruido, hubo necesidad de construir dos muros o bastiones de piedra.

Otro informe habla de la necesidad de romper más de cien metros de camino nuevo y cercano al puente del Limonal, con el fin de colocarlo en otro sitio, pues allí corre el peligro de ser arrastrado nuevamente por las crecientes del río.

Hubo de arreglarse también un lavado enorme en el cerro que se encuentra cercano a la Quebrada de Las Palmas. Ese lavado destruyó completamente el camino.

PROGRAMA

del concierto que dará la Banda Militar de Alajuela, el domingo 11 del corriente, a las 7 y media de la noche, en el Parque Central.

1.—"Saludo a Lausanne". Marcha Militar. Langlois.

2.—"Mirella". Obertura de la Op. Gounod.

3.—"En la sombra". Danza. Finck.

4.—"Pagliacci". Fantasía de la Op Leoncavallo.

5.—"Primorosa". Vals. Salión.

Dirección de Banda de Alajuela, 9 de marzo de 1917.

El Director,

ISAAC BARAHONA S.

A los vecinos

DEL DISTRITO DEL HOSPITAL

Se excita el patriotismo de todos los ciudadanos, para que concurran a una reunión pública que tendrá lugar en el Edificio Escuela Mauro Fernández, a las 7 p. m. del sábado 10 del corriente con el objeto de hacer los preparativos para la Gran Manifestación Nacional en honor del Jefe Provisorio de la República, don Federico Tinoco, y tratar de otros asuntos de suma importancia, con la próxima elección presidencial.

LA DIRECTIVA.

Minutas

Ricardo Acuña y José María Chinchilla visitaban los establecimientos de esta capital ofreciendo vender unos cubiertos de plata. Un detective que encontró mala catadura a los vendedores ordenó a un policía que los condujese al cuartel. Ya en la comisaría se averiguó que los cubiertos pertnecían a una respetable casa de esta ciudad. Los peritos valoraron los cubiertos en veinte colones. El asunto es, pues, de los tribunales. Fueron puestos a la orden del Juez.

—Tomás Vega Lizano insultó a un anciano en la vía pública. Cuando se disponía a levantar la mano para dejarla caer en el rostro del anciano, un policía estuvo pronto, conduciendo al desalmado a la prefectura.

Nueva emisión

La Secretaría de Hacieida autorizó al Director del Banco Mercantil para que emita billetes de cincuenta colones hasta la cantidad de cien mil. Esta autorización ha sido otorgada por el señor Ministro, previo examen del Interventor de Bancos.

EL IMPARCIAL
todo lo ve y todo lo sabe.

TEATRO TREBOL

SABADO 10 de marzo - Soberbia atracción por el aplaudido duetto

LES MIGNONS

Estreno! Estreno! GAZPACHO ANDALUZ

Chispeante poutpourri de zarzuelas españolas

84 números diferentes! Véanse programas

La Manifestación Nacional del 18

de Marzo de 1917

Don Adolfo Cañas, Tesorero del "CLUB 27 DE ENERO" en su oficina, de 8 a 10 de la mañana y de 12 a 4 de la tarde, recibirá las cuotas que los amigos y simpatizadores del actual orden de cosas se sirvan remitir para atender a los gastos de la gran manifestación cívica que hará el país entero el día 18 de marzo en curso.

La mayor prontinud en las remesas facilitará natablemente los preparativos, lo que se recuerda a todos los costarricenses de buena voluntad.

RAFAEL M. GONZALEZ.
Jefe de Organización.

Este documento es propiedad de la Biblioteca Nacional "Miguel Obregón Lizano" del Sistema Nacional de Bibliotecas del Ministerio de Cultura y Juventud, Costa Rica.

Administración General de Licores

AVISO

Se pone en conocimiento de los interesados que de esta fecha en adelante y hasta nuevo aviso seguirá comprándose dulce en marquetas a los particulares a razón de ₡ 8.69 por cada 100 kilogramos.

Este dulce ha de ser blanco, de buena calidad y debe presentarse en marquetas que pesen de 25 a 30 kilogramos cada una. El valor de las entregas se pagará al contado en esta oficina.

San José, 1o. de marzo de 1917.

M. G. ESCALANTE.
Admor. General.

DEBILIDAD Y ANEMIA

Frecuentes en toda edad y sexo. Sus efectos:—Decaimiento, Fatiga Física y Mental, Nerviosidad, Palpitación, Flojedad, Enflaquecimiento, Falta de Apetito, Dispepsia, Incapacidad Cerebral, Pérdidas Seminales, Impotencia, Debilidad Muscular y Medular se vencen con el

Cordial de Cerebrina del Dr. Ulrici

"La Puerta del Sol"

¿Quiere usted vestir bien y a la moda? Visite "La Puerta del Sol"; renovación constante de casimires última novedad.

F. y E. HERRERO.

LA MUNICIPALIDAD DE ALAJUELITA

Compra material de segunda mano para cañería.

ARTURO SOLANO H.

Mande teñir su chal, pañolón, vestido, etc. a la Tintorería Peralta al Sur del Colegio de Señoritas

Carlos Peralta Osorio
Vicente Peralta Flores

-: Precios de situación :-

La Llorona

El Lic. don Fabio Baudrit publicó no ha mucho algunas de nuestras leyendas populares, entre ellas la de LA LLORONA; pero tanto ésta como otras que pasan por indígenas, son en realidad importadas particularmente de México, cuna de muchas tribus antiguas de Costa Rica.

El Dr. Marroquí, mexicano, dice lo siguiente:

"Nuestra Llorona es la Malinche, la Malitzin de las épocas de la conquista, la hermosa joven azteca que vendida al cacique Tabasco, es ofrecida después a Hernán Cortés quien la seduce y obliga a servirle de itérprete y de consejera, y de cuyo discreto aviso se vale para esclavizar a esta tierra.

"El conquistador abandona a la que fue juguete de sus antojos, le ordena casarse con Juan de Jaramillo y ella muere corroída por el remordimiento más tremendo: tenía que ser su castigo como inmensa era su falta: había sido traidora a su pueblo, a su patria, y a su Rey, y por lo mismo, le fue negada la paz bienhechora de la tumba; cuando a los dinteles de la eternidad llegaba, un ángel se le apareció y mostrándole en imponente visión la perspectiva desoladora de su patria aherrojada, de sus hermanos muertos al filo de la espada del conquistador, de sus aldeas taladas y de los campos alfombrados por los cráneos y los huesos de los guerreros de la flecha y la macana, le previno aquél implacable mensajero que penaría tres siglos, que durante el día las aguas turbias del Texcoco serían su sepulcro, y durante la noche abandonaría aquella tumba, para vagar por la ciudad conquistada exhalando lúgubres gemidos que habrían de apagarse cuando el *tihui*, el pájaro de la alborada, gorjease sobre los árboles anunciando la luz del nuevo día.

La maldición se cumplió, y la Malinche durante largos siglos, al extender la noche su manto de tinieblas, salía del lago, y recorría la ciudad llorando, siempre llorando y sintiendo en su pecho la punzada espantosa del remordimiento.

"Al fin el ángel de la cándida tezcidura apareció de nuevo, para anunciar a la pobre Malintzin que el cielo se había apiadado de ella y que podía, para siempre volver a su tumba.

"Desde entonces las aguas del lago de Texcoco no volvieron a dar paso al temido espectro, ni las calles de la ciudad volvieron a repercutir el inmenso gemido que hacía que las gentes temblaran de espanto, y recordaran aquella leyenda que nos enseña que la traición a la patria es un crimen nefando, sobre cuyos autores se abate la cólera de Dios..!"

A lo dicho por el doctor Marroquí agregaré que el verdadero origen de la leyenda es mucho más antiguo, pues se encuentra en la poética mitología de los aztecas.

La LLORONA era Centeotl, la diosa del maíz, la cual andaba de noche llorando por sus hijos desaparecidos (es decir, los granos de maíz sembrados al aproximarse la estación lluviosa) y cuyos lamentos no cesaban sino cuando la nueva cosecha le devolvía aumentados sus hijitos.

Muy laudable es el empeño con que el amigo Fabio se ha propuesto sacar a la luz las tradiciones populares costarricenses—indígenas o no — y muy agradables los ratos que hace pasar a sus lectores con el interés de la narración y la gracia del estilo.

CARLOS GAGINI

San José, 8 de marzo de 1917.

Correspondencia de Colón

Agradecido y consecuente con la benévola acogida que usted, señor Director, ha dado en las columnas de su importante diario a mi crónica, me permito, apenas franqueada la frontera de mi amada y jamás olvidada segunda patria, Costa Rica, y poseído de la consiguiente nostalgia, dirigir a usted estas mal coordinadas cuartillas.

EXODO DE DESCHARCHADOS

El 20 del mes próximo pasado hicimos nuestra salida en número de 6 de la Barra del Colorado, mal montados unos, en aquellos famosos machos de esa región y otros a pie y andando. Llegamos a Tortuguero a las seis de la mañana del 21, en donde se nos agregaron otros, completando a trece (número fatal), el número, entre viajeros y tripulantes. Tomamos luego pasaje a bordo de la lancha "Tropical" de Mr. William Mohr, dirigiéndonos con rumbo a Parismina, adonde hubimos de arribar entrada la noche, después de una titánica lucha por abrirnos paso con horquetas, palas y machetes, en medio de los charales que hace algunos meses vienen obstaculizando el tráfico por la laguna de Tortuguero, especialmente en Caño Negro, que es la parte más cerrada.

Alojados confortablemente en la casa del amigo Moya (no todo ha de ser rigor en la vida), pasamos de lo más divertida la noche en Parismina y antes de rayar el alba y al primer canto del "reloj de plumas" de don Alfonso Iglesias, anunciando que la aurora se aproximaba, emprendimos el viaje en "La Tropical", al impulso de su máquina, que nos falló cuando más la necesitábamos, en las grandes "chiflonadas", es decir en la parte más correntosa del Reventazón, poco después de pasar el precioso y pintoresco lugar llamado "Dos Bocas". Hubimos de arribar a tierra y ya allí cortar unas grandes palancas de caña blanca y así reemplazar la fuerza motriz de gasolina con la de "sangre humana". A duras penas y con grandes esfuerzos — casi sobrehumanos — llegamos a la finca bananera "Monte Cristo", de donde continuamos el viaje por entre los bananales hasta llegar al Carmen y ¡oh desilusión! ¡Oh sarcástica burla de la suerte ingrata!: el tren acababa de partir para Siquirres y apenas vimos el humo que despedía su locomotora y oímos los pitazos que, como de burla, daba.

En el Carmen alquilé un macho más mañoso que los solípedos del Colorado. Apenas lo monté comenzó a dar una serie de vueltas y más vueltas al rededor del primer poste de telégrafos que encontró. ¿A qué creen ustedes que se deba tan extraña y excéntrica manía? Preguntado el mozo de campo que nos acompañaba, satisfizo nuestra curiosidad explicándonos que el "simpático mulo" adquirió tan "graciosa manía" cuando en sus tiempos ejerció el oficio de moledor de caña en un trapiche. Además había servido durante algunos años para picar pasto y cuando está en la "loca manía" jura el "animalito" que está en ejercicio de cualquiera de las antiguas profesiones u oficios.

Ya en **Siquirres decidí** pasar a Limón y luego a Talamanca, Sixola y Almirante, en busca de horizontes, como decía un bohemio.

Rumbo a Sixola salí de Limón a las dos de la mañana del martes 27 en la lancha nacional "Irazú", la cual fondeó en Cuadeca a las 7 de la mañana del miércoles, y poco después llegaba el tranvía de sangre (animal) que nos condujo a la Boca del Sixola, donde nos embarcamos en la "Sarapiquí", también nacional, gemela de la "San Carlos", del Colorado, que nos condujo al pie del gran puente internacional en Guavito. Es digno de alabanza y de especial mención lo bien combinado de esa ruta, netamente nacional. Servicio cómodo, espléndido y relativamente barato: siete colones de Limón a Sixola — lancha de mar, tranvía y lancha de río — todo por los mismos siete colones. En Guavito conecta el tren que va a Almirante (Panamá), y de este lugar, en lancha, atravesando la preciosísima bahía, que bien pudiera contener todos las escuadras del mundo, hasta Bocas del Toro. Son estas vías de comunicación, tan bien dispuestas y conectadas, que saliendo el pasajero de esa capital los lúnes y viernes a las diez de la mañana, perfectamente y con toda regularidad puede llegar a Bocas los martes y sábados a las 4 p. m. Igual comunicación tendríamos para el Colorado con una poca y eficaz ayuda que se le diera a Goyito Gómez y a don Alfonso Iglesias, Subinspectores de Hacienda del Colorado y Parismina respectivamente para la limpia de Caño Negro y Caño Palmas, pues ambos funcionarios son activos y de iniciativas profundas, haciéndoles justicia y sin intención de "cepillarlos".

Ya en Bocas del Toro, aprovechando la salida de varias lanchas y goletas para Colón, escogí la goleta "Relámpago", por su sugestivo nombre, para hacer el viaje. Pero, ¡oh sarcasmo de nombre de pila! Una tortuga corre como un venado al lado de la "Relámpago"! Tres días y cuatro noches tardamos para hacer la relativamente pequeña travesía. No había brisa y la empresa a que pertenece la "Relámpago", por economía (digo econosuya) apenas utiliza o usa sus máquinas de gasolina a la salida y entrada de los puertos, para darse así **el gran taco.**

Ayer a las diez de la mañana anoció en este antiguo puerto de Aspinwall el hermoso crucero francés "Juana de Arco" al mando de su Capitán Boizet, no omitiendo su saludo reglamentario y de ordenanza, como culto francés, al puerto, cosa que llenó de entusiasmo y regocijo al pueblo de Colón. Viene el crucero "Juana de Arco" en persecución o busca de submarinos alemanes, de cuyas horas de aprovisionamiento se tiene noticia en la bahía del Darién, entre las aguas territoriales de Panamá y Colombia.

El "Juana de Arco" trae diez y seis cañones de tiro rápido y largo alcance; es de seis chimeneas, ochocientos marinos y viaja a su bordo el Contralmirante Geasset; desplaza 11.300 toneladas y corre 21 nudos por hora. Tiene dos tubos lanza-torpedos. Está pues, **armado hasta los dientes.**

La excitación aquí, con motivo del estado posible de guerra entre Norte América y Alemania.

De política centroamericana les diré que aquí, tanto los costarricenses como los demás centroamericanos, y demás extranjeros son entusiastas simpatizadores del actual orden de cosas.

CORRESPONSAL

Colón, Panamá, marzo 4 de 1917.

Los tres cajones

Las tres gavetas

Con ademán resuelto y aire severo, como una persona que no cambiaría jamás de voluntad, la bella condecita Magdalena designó el mueble japonés, de tres gabetas, en el que la luz de las lámparas hacía temblar la laca rosa y oro y dijo gravemente:

—Amigo Valentín: abre una de esas tres gabetas y ten mucho cuidado de elegir. En cada una de ellas he colocado una respuesta a la pregunta q' constantemente me diriges desde hace seis meses.

Si aciertas a colocar la mano sobre la contestación más dulce, en la que dice: ¡SI! consentiré en ser tu esposa; pero desgraciado si encuentras una mala respuesta. Jamás volverás a verme...

—¡Ah — contestó Valentín, — llevo una posiblidad contra dos! ¿Por qué, mi dulce niña, te ha venido tan cruel pensamiento?

—¡Vamos! Si debo complacerte, tendría el consuelo de poder acusar al destino...

El momento era terrible... El joven vaciló largo tiempo entre las tres gabetas... Su mano trémula se iba de un lado a otro, no atreviéndose a tirar de las asas doradas. ¡Sentía que su corazón se estrechaba ante el miedo de una mala elección! Al fin se decidió. Cerrando los ojos y contando con el auxilio de la Divina Providencia. Tiró... ¡Oh gozo, oh inefable delicia! La respuesta... Una hoja de papel rosa perfumada contenía la adorable palabra: ¡Sí...! A pesar de esto Valentín no se sentía satisfecho. Después de los éxtasis le vino una especie de tristeza reflejada en su frente y en su mirada.

—¡Cómo, exclamó ella asombrada; qué te pasa? ¿Qué te hace falta y de qué te quejas, mi querido ingrato!

—Tengo una pena, repuso Valentín.

—Tú, a mi lado, cuál es?

—Te he debido al acaso y no a mí mismo, y continuó triste y pensativo.

La bella Magdalena estallando en sonoras risas (carcajadas) exclamó:

—Tú eres un tonto, mi amigo querido... ¡SI! es la misma contestación que he colocado en las tres gabetas!

CATULE MENDEZ

HARINA - HARINA

Marca "El Molino"

SE RECOMIENDA A LAS FAMILIAS COMO UNA DE LAS MEJORES CLASES QUE HAN LLEGADO AL PAIS.

De venta solamente en "LA INDIA"

TOMAS FERNANDEZ & HNO.

"Preparados Filoderma"

Los vientos y el sol ardiente del verano queman y manchan la piel. Las damas que deseen conservar el cutis limpio y terso, deben usar NIEVE, POMADA, POLVOS y JABON "FILODERMA", higiénicos, medicinales y deliciosamente perfumados.

HERMANN & ZELEDON

"Botica Francesa"

A. FREESE & Co

(Los Angeles, Cal.)

IMPORTADORES Y EXPORTADORES

Compran café y solicitan consignaciones del grano. ADELANTOS LIBERALES

Representante: Víctor Fabian

VENDO

Alambre para instalaciones eléctricas, de segunda mano, en buen estado.

Máquinas para montar un Taller de Ebanistería, con dos motores: uno de 5 HP. y otro de 2 HP. Todo lo más moderno.

Muebles elegantes para dormitorios: camas, roperos, tocadores, etc., etc. Visítenme y se convencerán. Todo barato y bueno.

INFORMES EN LA EBANISTERIA Y FABRICA DE MARCOS DE JOSE URGELLES.
Contiguo a la Ferretería Rodríguez.

DEPOSITO DE MADERAS

El único que tiene maderas secas en el país.
El único que garantiza cortar maderas en buen tiempo.
El único que tiene maderas de la zona de Tarrazú.
A los dueños de tablados: tengo un baratillo de cadenillos de todo largo que vendo a 25 céntimos la vara; tengo 400 gigantones de segunda que vendo a ₡ 1.00 y ₡ 1.25 cada uno.

Compro cobre, bronce, plomo y hierro fundido.
Mi fábrica de niquelar atiende todo trabajo en mi depósito de maderas.

¡OJO! Mi fábrica de chocolate, la primera, desde esta fecha en adelante venderá cacao especial a ₡ 60.00 el quintal, y el corriente a ₡ 45.000 quintal: tomando de un quintal para arriba se hace el dos por ciento de descuento pago al contado.

Teléfono 512. J. RODRIGUEZ M. — Apartado 256.

¿POR 15 COLONES?

SI, POR COLONES 15.00

TIENEN LOS POBRES ATAUD Y SERVICIO DE COCHE FUNEBRE EN LA FUNERARIA DE

CAMPOS HNOS.

AGENTES Y VENDEDORES

ambulantes que sean trabajadores y honrados y quieran vender saldos de medias, corbatas de seda y otros artículos. A los que remitan referencias o cartas de recomendación, se les mandarán muestras gratis.

I. G. M. Co., 331 West 29 St., New York.

Re Umberto I

Es la marca de ACEITE ITALIANO de pura oliva.

El más fino y el más refinado.

Lo hay en botellas y en latas

De venta en los buenos establecimientos. Depósito general:

"La Despensa"

Av. Central, frente al Banco Anglo

Teléfono 72

BRADE

JARDINERIA

TELEFONO NUMERO 637

Este documento es propiedad de la Biblioteca Nacional "Miguel Obregón Lizano" del Sistema Nacional de Bibliotecas del Ministerio de Cultura y Juventud, Costa Rica.

Para la manifestación del 18

HOJA VOLANTE

El Comité del cantón de Catedral ha distribuido una hoja convocando a los vecinos a una reunión que celebrará hoy, sábado, a las siete de la noche, en el salón de patines de don Adolfo García, situado detrás del Colegio Superior de Señoritas.

Tiene por objeto la reunión organizar la manifestación que el pueblo de Costa Rica hará el próximo 18 en honor del señor Presidente Provisional de la República.

En la ciudad de San José, a las 8 de la noche del ocho de marzo de 1917.

Art. 1o.—Se tomó nota de los buenos resultados obtenidos por los comisionados para inquirir la disposición de los vecinos del distrito respecto de la manifestación del 18 de este mes; el resultado de las gestiones fue muy halagador, el espíritu público parece interpretar los sentimientos que hoy animan al pueblo de Costa Rica.

Se dispuso continuar los trabajos de propaganda en el mismo sentido.

Art. 2o.—Se trató del objeto y la forma de los discursos que se pronuncien en la reunión del sábado 10 y se acordó recomendar a los oradores concretarse a todo aquello que redunde en bien del país y de la causa que se sustenta, evitando alusiones personales y partidaristas que puedan perjudicar la alteza de miras con que la reunión se verificará.

Art. 3o.—Se tomó nota de los trabajos hechos por la Comisión encargada de hacer gestiones ante el Jefe de Propaganda, cuyos resultados fueron buenos, pues el Jefe aprobó los trabajos hechos hasta ahora por la Directiva y sus agentes y se manifestó satisfecho y confiado.

Art. 4o.—Se acordó ampliar el personal de la Directiva nombrando Presidentes honorarios a los señores: Adolfo García, Ignacio Merino, Alberto Vargas Calvo, Juan Castro Méndez, General Rafael Villegas, Jorge González Ulloa, Gregorio Fuentes, Octavio Quesada, Manuel Ma. Calvo, Juan Rafael Acuña, Santos Pastor, Marcos Sotela, Alberto Pacheco, Francisco Oreamuno, Pantaleón Córdoba, Dolores Echandi Otoniel Fonseca, Guillermo Pacheco.

Art. 5o.—Se tomaron otros acuerdos de carácter privado relacionados con la propaganda y terminó la sesión.

RICARDO CASTRO M.,
Presidente.

EN ESCASU

En el vecino pueblo ha circulado la hoja suelta que dice:

ESCASUSEÑOS:

El movimiento político que ha llevado al Solio Presidencial, con carácter de provisorio, al General don Federico Tinoco, ha sido un movimiento redentor para Costa Rica. Por nuestra parte hemos contraído el deber de contribuir con nuestros votos a la legalización del actual orden de cosas.

Con el fin de preparar los trabajos de propaganda y proceder al nombramiento de Directiva en este cantón, se ha designado el 11 de los corrientes, a la 1 p. m., en la Jefatura.

Os invitamos, pues cordialmente, para esa gran reunión donde oiréis la voz de competentes y patriotas oradores.

LA COMISION

Escasú, 6 de marzo de 1917.

PARA LOMBRICES
EN NIÑOS Y ADULTOS
TOMEN
VERMIFUGO
DE
B. A.
FAHNESTOCK
INFALIBLE Y SEGURO.
Usado en todo el mundo
IMPORTANTE:
Asegúrese de que la palabra
VERMIFUGO esté en letras
blancas sobre un fondo rojo.
EN VENTA DESDE 1827
UNICOS PROPIETARIOS:
B. A. FAHNESTOCK CO.
PITTSBURGH, PA. E.U.DE A.

DE SAN RAMON

En la ciudad de San Ramón, a las 7 de la noche del seis de marzo de 1917.

Por excitativa del Delegado del "Club 27 de Enero" de San José, Lic. don Francisco Ugalde Pérez, se reunieron los señores Julio Hernández, Gerardo Carvajal, Rodolfo Gamboa, Benjamín Salas, Rafael Rodríguez, Macario Valverde, Federico Salas, Rosendo Esquivel, Fausto Montes de Oca, Juan María Quesada, Ricardo Villafranca y Arturo García, y acordaron lo siguiente:

I

Formar un Comité que se encargará de ordenar, atender y resolver todo lo que convenga, para organizar el contingente de ciudadanos que asistirán a la gran manifestación que se llevará a cabo en la ciudad de San José el domingo 18 del corriente, en honor del Jefe Provisorio del Gobierno, General don Federico Tinoco Granados, con el cargo especial de procurar que asista a dicha manifestación el mayor número de ciudadanos de este cantón. Al efecto se nombra a los señores Julio Hernández, Gerardo Carvajal, Rodolfo Gamboa, Rafael Rodríguez, Macario Valverde, Dolores Vázquez y Benjamín Salas.

II

El Comité, instalado ya, resolvió: a)—Iniciar una contribución voluntaria con el objeto de cubrir los gastos imprevistos que ocasione el traslado de los manifestantes a la capital. b)—Nombrar una comisión recaudadora de los fondos a que alude el apartado precedente; tal comisión queda formada por los señores Francisco Arias y Alfas Gamboa, los que impuestos de su cargo, lo aceptaron. c)—Nombrar como tesorero de las sumas recolectadas, al Lic. don Fausto Montes de Oca, quien dará recibo a cada contribuyente, de acuerdo con la lista y entero que presentará la comisión recaudadora.

IIII

Publicar una hoja suscrita por los miembros del Comité y Delegado del "Club 27 de Enero", invitando a todos los ramonenses para que asistan a la manifestación.

La contribución se encabezó así:

Julio Hernández	₡ 10.00
Gerardo Carvajal	10.00
Federico Hopkins	10.00
Benjamín Salas	5.00
Rafael Rodríguez	5.00
Macario Valverde	5.00
Rodolfo Gamboa	20.00
Fausto Montes de Oca	10.00
Francisco Ugalde Pérez	10.00
Pbro. Juan J. Valverde	5.00
Federico Salas	5.00
Rosendo Esquivel	5.00

En manos de los recaudadores ha quedado la lista para hacer efectivas las anteriores sumas y a la vez invitar a otras personas para que espontáneamente se dignen contribuir con lo que tengan a bien.

El comité ha hecho circular ya una hoja invitando a todos los ramonenses para que asistan a la manifestación suscrita por el mismo Comité y por el Delegado del "Club 27 de Enero" de esa capital.

DIRECTIVA PELIQUISTA DE ALAJUELITA

Presidentes honorarios. — Napoleón Umaña, Abraham Badilla, José Rojas Jerónimo Rojas, Rosaruro Mora, Rafael Hidalgo, Vicente Gamboa, Sebastián Rojas, Isidro Chacón, Antonio Quesada, Antonio Gómez.

Presidentes efectivos. — Arturo Solano H., Daniel Fallas, Ismael Rojas Celso Guerrero.

Vice presidentes. — Augusto Calderón, Cipriano Barrantes, Diosdado Valverde, Benjamín Badilla, Alejandro Fuentes, Rosendo Chinchilla, Ramón Rodríguez, Joaquín Badilla, Simón Hidalgo.

Secretarios. — José Chacón, Gerardo Rojas,

Jefe de propaganda. —G. Napoleón Retana.

Propagandistas. —Felipe Castillo, Daniel Madrigal, Jesús Mesén, Basileo Quesada.

Vocales: Rafael Mesén, Napoleón Mesén, Jesús Gamboa, Nicolás Fallas, José María Mesén, Augusto Fallas, Dolores Mora, Miguel Retana, Paulino Retana, Juan Retana, Rafael Retana Juan R. Retana, Aquilino Retana, Joaquín Retana, Francisco Retana, Adán Retana Antonio Gómez, Isaías Gómez, Constantino Gómez, Eliseo Mora, Miguel Retana, Benedicto Mora, Sinforoso Mora, Alberto Mora, Gordiano Mora, José A. Retana, Sixto Hidalgo, Rafael Sánchez, Dolores Retana, Graciliano Retana, Pío Romero, Jorge Castro, Félix Avila, Joaquín Avila, Salomón Mora, Rafael Vargas, Pastor Vargas, José Vargas, Cecilio Vargas, Emiliano Cambronero, Ramón Barrantes, Ildefonso Benavides, Leonardo Retana, Ricardo Retana Ramón Retana, Elías Gamboa, Rafael Gamboa, Carmen Gamboa, José Gamboa, Hilarión Barrantes, Otoniel Barrantes, Napoleón Rojas, Maximino Rojas, Ramón Romero, Luis Solano, Felipe Solano, Telmo Chinchilla, Hipólito Quesada, Teodorico Chavarría, Bernabé Chavarría, José Hidalgo, Seleriano Hidalgo, Santiago Hidalgo, Alberto Rojas, Alberto Sánchez, Indalecio Mora, José L. Fallas Indalecio Sánchez, Ismael Benavides, Ramón Madrigal, Antonio Madrigal, Norberto Badilla, Constantino Monge, José Mora, Tobías Morales, Luis Chinchilla, Patrocinio Chinchilla, Roberto Retana, Francisco Retana, Ramón Sánchez, Antonio Fallas, Antonio Cambronero, Ventura Cambronero, Eladio Rodríguez, Leonardo Rodríguez, Antolín Mesén, Abel Torres, Gabriel Badilla Alejandro Mora, Eduardo Mora, Luciano Badilla, Miguel Rojas, Joaquín Rojas, Antonio Mesén, Albertano Calderón, Fidel Benavides, Rubén Benavides, Roberto Benavides, Manuel Retana J. Retana, Isaías Retana, Ramón Solano H., Jesús Sánchez, Simón Mora Rosario Agüero, Augusto Agüero, Anastasio Chinchilla, Leonardo Chinchilla José María Chinchilla, Sabas Chinchilla José Chinchilla E., Benjamín Fallas.

DIRECTIVA PELIQUISTA DE CURRIDABAT

Presidentes honorarios: Isidro Amador P., Juan Acuña A., Rafael Calderón G., José Cordero S., José Siles Salazar, Liberato Monge Valverde, Lorenzo Sánchez Romero.

Presidentes efectivos: Bartolomé Cordero Sosa, Eduardo Amador M., Jenaro Acuña,

Tesorero: José María Mata E.

Vice presidente: Tito Monge, Gabriel Mata.

Secretarios: Moisés León, Roberto Amador.

Jefes de propaganda: Bartolomé Cordero, Marcos Quirós A., Tobías Castro Z.

Vocales: Helí Acuña, Efraían Acuña José Cordero A., Didier Cordero, Neftalí Acuña, Víctor Carpio, Amando Loría, Andrés Sánchez M., Ramón Castro Ramírez, Alberto Carrillo, José Ramírez Cerdero, Dolores Portilla, Magdaleno Guerrero.

DE DESAMPARADOS

A "El Imparcial"

Muy bien encaminados van los trabajos preparatorios que aquí se hacen para que Desamparados desempeñe un papel bastante lucido en la gran manifestación que debe celebrarse el 18 de los corrientes, en honor del señor Jefe Provisorio del Gobierno de la República. El Comité central, integrado por los señores Dr. don Roberto Chacón Paut, don Venerando E. Contreras, don Próspero Abarca, don Francisco Bonilla Rojas y don Eugenio Castro, trabaja decididamente y al efecto celebra sesiones con bastante frecuencia. Para que su labor sea más efectiva y popular, el Comité Central ha nombrado lujosas sub-comisiones en los nueve distritos del cantón.

La Secretaría del Comité ha expedido en los últimos tres días más de ciento cincuenta cartas para todos los pueblos de Desamparados comunicando esos nombramientos y citando a todos los comisionados para una reunión que tendrá verificativo en el salón escolar de esta villa a la una de la tarde del próximo domingo 11, a fin de cambiar impresiones con todos los miembros organizadores y ponerse de acuerdo, hasta en los menores detalles, para la organización genral que deba darse a la concurrencia de los pueblos de Desamparados el día 18.— En la noche del martes último se procedió en esta villa, previa votación oral, al nombramiento de la Directiva cantonal peliquista, cuya nómina debe llegarles muy en breve, porque el Secretario de la Directiva recibió orden de transcribir esa lista de nombramientos a la Prensa y al "Club 27 de Enero".

Al iniciar sus trabajos la directiva peliquista de Desamparados, lo hace sobre la base de 329 firmas que aparecen ya en las listas de adhesiones a favor del señor Jefe Provisorio de la República don Federico Tinoco Granados.

CORRESPONSAL

DIRECTIVA PELIQUISTA DE PACAYAS

PRESIDENTES HONORARIOS

Presbítero don Juan F. Víllchez; don Marco Aurelio González L.; don Manuel María Gómez; don Ambrosio Solano; don Rafael Gómez; don Rafael Barquero; don Narciso Masís; don Máximo Aguilar; don Malaquías Segura; don Moisés Calderón; don Epifanio Barquero; don Jesús Jara; don Juan Aguilar Montero; don Alejandro Juvenal Varela; don Macedonio Freses; don Rosendo Fernández; don Napoleón Burgos; don José María Camacho.

PRESIDENTES EFECTIVOS

Don José Montero; don Rafael Solano; don Rafael Zamora; don Eliseo Barquero; don Gabriel Solano.

VICEPRESIDENTES

Don Misael Aguilar; don Juan Ulloa.

SECRETARIO

Don Ceferino Fernández.

PROSECRETARIO

Don Ignacio Solano.

TESORERO

Don Patrocinio Vives.

VOCALES

Don Rafael Brenes; don Rafael Jiménez; don Federico Montero; don Procopio Alvarez; don Ismael Alvarez; don Lorenzo Jiménez; don José Meléndez; don Ernesto Jiménez; don Juan Obando; don Gregorio Segura; don Santiago Solano; don Juan Nicomedes Ulloa; don Ernesto Serrano; don Eduardo Montero; don Javier Gómez; don Rafael Solano Solano; don José Mora; don Sotero López; don Adelino Aguilar.

AVISO

Queda definitivamente instalado el Club de la Merced en el local situado 100 varas al Norte de la Botica Oriental, donde pueden concurrir todos los simpatizadores de la causa todos los días, de las 8 de la noche en adelante.

Al mismo tiempo se invita para una reunión general a los vecinos de la Merced el domingo 11 del corriente, a la una de la tarde.

LA COMISION.

Por el nacionalismo

Nuestra noble tarea de defender la patria contra la labor solapada de los que, en la sombra y el silencio minan los cimientos de su nacionalidad para que, en no remoto tiempo, debilitada en su base caiga fatalmente, en nuestro empeño constante de sostener el alma latina de nuestra raza y luchar frente a frente con los enamorados del sajonismo; en nuestra decisión enérgica de luchar por la conservación de nuestras costumbres, de nuestro idioma y de nuestra cultura levantamos de nuevo la voz como un alerta para prevenir males ulteriores irremediables.

En estos momentos en que la nación sacudida desde hace seis años por el terremoto trágico de la guerra, siente al fin que llega el momento supremo de paz y calma, al consolidarse los ideales revolucionarios; en estos momentos en que la madre Patria levanta la frente para bañarla en la luz clarífica de las libertades verdaderas: en estos días definitivos de reorganización nacional, cuando los patriotas recogen las piedras dispersas por el cataclismo de las reivindicaciones sociales para construir el nuevo capitolio en cuyo pórtico se leerán con carácteres radiantes las divinas palabras: Constitución y Reformas; en estos momentos precisa de una vez para siempre asegurar nuestra nacionalidad, poner a cubierto el espíritu patrio de las asechanzas de los sayones ayankados, que desearían vender en el mercado público de Wall Street o entregar hipócritamente en manos de los predicadores de religiones exóticas el cuerpo sagrado de la patria envuelto en el inflamante sambenito de la tela a rayas y estrellas.

Precisa contrarrestar esa tarea de gnomos perversos que taladran las entrañas de la tierra nuestra para debilitarla y ponerla en estado de ser tomada un día indefensa y exangüe. Pero esto no sucederá, mal que pese a los ayankados hipócritas; esto no sucederá porque el amor patrio arde todavía en el corazón de los buenos mexicanos que se cuentan por millones, no sucederá, porque la esencia bravía de la raza indómita y altiva, se guarda intacta y purísima en la mayoría absoluta de los que han nacido en esta República.

Y aquí estamos nosotros, decididos defensores de la nacionalidad para dar el grito de alerta cuando el peligro se cierne sobre la juventud inexperta; aquí estamos nosotros para desenmascarar a los que cubren su rostro con la careta de la cordialidad y bajo ella ríen con la risa siniestra y malévola de los iscariotes.

Por eso ahora gritamos a todos los rumbos y con todos los bríos que nos presta nuestro amor patrio: ¡el ayankamiento que se trata de inyectar poco a poco en la sangre sana de las nuevas generaciones, es un peligro serio que amenaza a la nación mexicana.

Para defendernos contra el mal indicado, para evitar que sus emanaciones morbosas enfermen nuestro organismo nacional, precisa defender con energía y entusiasmo las características de nuestra nacionalidad. Defender en primer lugar el idioma, procurar que no se descuide la enseñanza de nuestra hermosa lengua y que no se proscriban los idiomas hermanos: francés e italiano, que son indispensables para la cultura general de los intelectuales! Está bien que se enseñe el inglés en los cursos comerciales e industriales; pero de ningún modo que se le considere como el único digno de figurar en los programas oficiales. Que no se trate por otra parte, de cambiar nuestras costumbres que llevan el sello de su origen latino por otras que están en perfecto desacuerdo con nuestros distintivos físicos y psíquicos. Que se respeten en una palabra, las características de nuestra nacionalidad.

Y lo repetimos de nuevo, hemos emprendido la noble tarea de combatir a los que intenten hacer de los mexicanos ridículas caricaturas *tiosamescas* y lo procuraremos con todo el empeño del que defiende una convicción, con toda la energía del que combate por un ideal. Estamos, pues apercibidos a la lucha.

(Del "Universal" de México.)

El tercer Certamen Literario de EL IMPARCIAL

De conformidad con lo acordado en la reunión que celebraron varios jóvenes escritores, convocados al efecto por la Dirección de EL IMPARCIAL, se declara abierto el Tercer Certamen Literario, con sujeción a las siguientes bases:

1a. Toda persona residente en el territorio de la América Central puede tomar parte en el Certamen.

2a. Los trabajos han de ser inéditos, originales y escritos en castellano.

3a. EL IMPARCIAL se reserva el derecho de publicar una edición de las obras, sin que por ello pierdan los autores la propiedad de las mismas. En caso de ejercitar este derecho, la mitad de la utilidad obtenida en la venta pertenecerá a los autores.

to.

4a. El plazo para la admisión de los trabajos terminará el 31 de marzo de 1917, a las doce de la noche.

5a. Todo trabajo será firmado con pseudónimo o lema, y se identificará por medio de la copia a máquina del mismo, o por declaración del autor en sobre aparte, acompañando el trabajo.

6a. Los trabajos se dirigirán a "EL IMPARCIAL, SAN JOSE DE COSTA RICA", anotando en un extremo del sobre o cubierta la indicación: "TERCER CERTAMEN LITERARIO".

7a. Para cada tema habrá un primero y segundo premio, consistentes en una medalla de oro y una de plata respectivamente.

8a. Próximamente publicaremos los nombres de las personas que integrarán el Jurado Calificador.

9a. Los premios se distribuirán dentro de los treinta días siguientes al término indicado para la admisión de trabajos.

TEMAS:

1o. Un cuento regional histórico.

2. Un cuento con libertad de asun-

3o. Un poema con libertad de metro y asunto.

4o. — Un poema cuyo asunto sea tomado de "El Quijote".

5o. Un artículo sociológico aplicado a Costa Rica.

6o. Una obra teatral, comedia, drama, sainete, sin sujeción a género ni forma literaria determinada (prosa o verso).

A nuestros colegas de la América Central suplicamos la inserción de las bases y temas de este Certamen, con el fin de dar la mayor extensión posible al mismo.

LA DIRECCION.

A USTED QUE NO FORMA BIBLIOTECA Y TIENE AFICION A LA LECTURA, LE CONVIENE ALQUILAR OBRAS EN LA SUCURSAL DE LA "LECTURA BARATA".

Los robos de ganado

LA POLICIA HACE BUENA LABOR

De esta clase de hechos ya nos hemos ocupado en diferentes ocasiones y viene siendo un asunto en el que se debiera poner toda la vigilancia, a fin de evitar la propagación de los robos de ganado.

Días pasados un vecino de San Isidro notó que desaparecían vacas y bueyes de una finca suya, situada en aquellos lugares.

Melquiades Rojas, que así se llama el finquero, se puso en acecho y un día pudo distinguir, desde lejos, un sujeto que salía de la finca conduciendo un buey.

Inmediatamente dió aviso a la policía, con las señas que había podido retener en la memoria de la persona del desconocido.

La Secreta, con aquellas indicaciones, se dirigió a la plaza de ganado, pero no pudo encontrar al individuo. No por eso fué infructuoso el trabajo, pues allí mismo averiguó que el sujeto había vendido varios bueyes a otro de apellido Mora.

Interrogado este señor sobre lo que había de cierto en el particular, contestó que había comprado dos bueyes a un individuo de apellido Mena habiéndole dicho que el ganado lo vendía por comisión de un finquero de San Isidro.

Así siguieron las investigaciones hasta que ayer dieron con el sujeto en cuestión, el cual se ha venido a averiguar que es una buena pieza. Se le detuvo.

TURNO

En la pintoresca villa de San Antonio de Belén se celebrará un gran turno mañana domingo, cuyo producto será destinado a sufragar los gastos de la fiesta patronal y al pago de la mitad del valor de la caja de hierro donde se guardan los objetos de valor del templo.

Las noches de hoy y mañana servirán cenas varias señoritas de la localidad.

Don Sergio Carballo

Regresó ayer de Panamá nuestro amigo don Sergio Carballo, empresario del Teatro TREBOL.

El señor Carballo ha comprado en aquella República el material necesario para imprimir una cinta cinematográfica de la gran manifestación que se celebrará el 18 del corriente, la cual será estrenada en el teatro de la Avenida Central. Además ha traído la grandiosa película ASSUNTA SPINA, última creación de la genial artista FRANCESCA BERTINI.

Saludamos al estimable amigo.

Vida social cartaginesa

Partió para San José, en donde continuará los estudios en la Escuela de Derecho, el joven don Juan Rafael Guzmán.

—Después de haber pasado una grata temporada de verano en Llano Grande de Cartago, regresó a ésta la familia de don Nicolás Chavarría.

—También regresó de su finca en Agua Caliente la familia de don Ricardo Pacheco.

—Se encuentran nuevamente en esta ciudad las señoritas Montejo, quienes pasaban una temporada en la finca La Cucaracha.

—La familia de don Alfredo Meza se encuentra pasando la temporada de verano en Agua Caliente.

—En vías de negocios ha estado en esta ciudad, procedente de la capital, el joven don Raúl Sequeira.

—Bastante delicado de salud se encuentra en esta ciudad don José Gutiérrez.

—La distinguida señorita Rosa Castro estuvo unos días en ésta, habiendo regresado ya a la capital.

—De paseo estuvo en esta ciudad, procedente de la capital, la señorita Emilse Morales.

—Los hoteles se encuentran rebosantes de turistas panameños, que pasan en esta ciudad una temporada de verano.

—Estuvo en ésta el joven don Manuel Solera, quien vino en vías de negocios.

El tiro al blanco efectuado ayer por oficiales de artillería

En la mañana de ayer algunos jóvenes oficiales, entusiastas artilleros, efectuaron prácticas de tiro en un potrero situado cerca del cementerio Calvo.

Todos son jóvenes y entusiastas que estudian en los cuarteles de la capital a las órdenes del instructor don Ricardo Fernández Peralta.

Salieron de esta capital a las seis de la mañana y al llegar al sitio elegido se procedió a colocar el blanco y las piezas.

Los cálculos fueron hechos por trigonometría y los resultados buenos: el segundo tiro dió en la horquilla y el tercero en el balnco. El cañón fué un "Skod" de cinco centímetros.

Asistieron, además del señor Fernández, don Daniel Sibaja y los jóvenes Gonzalo Espinac, Claudio y Jorge Peralta y José Francisco Salazar.

Fueron muy aplaudidos y felicitados por algunos oficiales extranjeros que asistieron.

El regreso se efectuó a la una y a la llegada al cuartel fueron nuevamente felicitados por toda la oficialidad.

Apachismo en la capital

En noches pasadas ocurrió en la capital un verdadero caso de apachismo. Algunos jóvenes capitalinos venían de paseo en alegre charla; uno de los de comitiva que se había quedado rezagado y en momentos que caminaba para dar alcance a sus compañeros, sintió que una cuerda le pasaba por la garganta y era suspendido sobre las nudosas espaldas del apache.

Cuando la asfixia empezó perdió enteramente el conocimiento; fué alzado por un policial que lo creyó ebrio. Cuando despertó notó que de sus bolsillos habíanle sustraído todo el dinero que portaba. El joven en cuestión nos ha suplicado que no demos su nombre al público, por temor de que los apaches le hagan algún mal en venganza.

Notable operación de cirugía

LONDRES Marzo 7.—Se ha practicado una notable operación de cirugía en el hijo del diputado O'Grady. Se le amputó un brazo, se recortaron los huesos, se le puso el brazo nuevamente y se le cosieron los tendones. En la actualidad el paciente puede levantar una taza de te lentamente hasta la boca y el brazo, que quedó un poco más corto, sigue mejorando.

Hace un placer de la digestión si se toma después de las comidas

Cerveza TRAUBE
LA BEBIDA IDEAL

Da vigor a los viejos, fuerza a los jóvenes y belleza á las mujeres

Este documento es propiedad de la Biblioteca Nacional "Miguel Obregón Lizano" del Sistema Nacional de Bibliotecas del Ministerio de Cultura y Juventud, Costa Rica.

Anuncios de Ocasión

Veinticinco céntimos cada 20 palabras o fracción. Por cada 5 palabras de exceso, 5 céntimos. No se admiten inserciones por menos de cuatro veces.

EL OBSEQUIO de mi casa en Aranjuez tendrá efecto el 8 de abril próximo. Pueden descansar de su ingrata tarea los que propalan la noticia contraria. JUAN Ma. ESQUIVEL.

SE VENDEN dos casitas, una de madera y otra de bahareque, situadas en el barrio de San Francisco de Mata Redonda, o se alquila la de madera. Informará Jorge Escalante.

ZAPATEROS: Tengo encargo de vender un obrador completo, con máquina "Singer", muy barato JUAN Ma. ESQUIVEL.

UNA PERSONA con un capital de 5.000 colones se necesita para emprender un magnífico negocio.

ESTANTERIA y mostradores, en muy buen estado, se venden. Informes en esta Administración.

SE ALQUILA una casa de bahareque contigua a la de doña Liduvina v. de Fernández.

PULPERIA. — Se desea comprar una con patente de licores, en San José. — Informará don José Pereira, en el Mercado.

SE NECESITA un joven que entienda de mecánica dental. Debe presentar buenas recomendaciones. Informe en EL IMPARCIAL.

ALAJUELA: Por ₡ 600.00 vendo casa con solar de un octavo de manzana, frente a habitación de señoritas Pereira.—Lola de Lombardo.

COMPRO Cacao, Cueros secos y Metales viejos.
JORGE CASTRO G.

ALQUILO un local inmejorable en la cuadra más comercial de la Avenida Central. — JORGE CASTRO G.

DESDE primero de marzo se desea arrendar una o más manzanas de terreno con casa. — Apartado 1063 o 975.

SE ALQUILA o se vende, cómoda y elegantemente amueblada, una bella casa de madera en la Sabana, frente al Asilo Chapuí. Puede alquilarse también sin muebles. Informes en la Panadería Lamicq, o en la misma casa.

FILATELISTAS – GANGA! A menor precio que el de catálogo se detalla una bonita colección de sellos de correo. Informarán en la Administración de "EL IMPARCIAL".

AL señor Jesús Méndez Chávez se le suplica pasar por esta Administración para arreglar el asunto de los recibos que le fueron entregados hace ya bastante tiempo por uno de los redactores de EL IMPARCIAL.

El suceso de ayer

Por motivo de salud y a mitad de su precio vendo mi establecimiento de hostería y refresquería, con buena clientela y en el mejor punto de la ciudad de Limón. Para informes dirigirse a su dueño.

JOSE MARIA SOLANO.

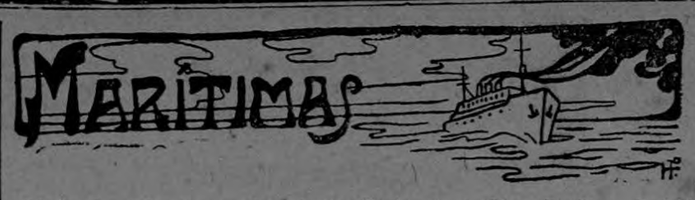

Limón, 9.—A las 6 a. m. fondeó procedente de La Habana con tres días de navegación, el vapor norteamericano "Abangares", de 3.084 toneladas y 91 tripulantes. Capitán Balter. Pasajeros: D. C. Pixley; Henri Wessel y 28 en tránsito. Sin carga. Correspondencia 13 sacos. Consignado a la U. F. Co.

—A las 6 a. m. fondeó procedente de Cristóbal, con 15 horas de travesía, el vapor norteamericano "Cartago", de 3.106 toneladas y 106 tripulantes. Capitán Campbell. Pasajeros: William Pfaff, señora y niña; Néstor Zamora; Arturo Huglef; Doris White; Carmela Smith; María Rangel; Lelia Tejada; Francisco de la Espriella; Harold Wolfson; Emanuel Jiménez; Braulio Jiménez; Aquiles Bonilla; Rodolfo Guardia; Margarita Rimantes y tres niños; James Klornabysf; Catalina Wormley; James Mac. Guire; Tomás Earle; Estela Earle; Salvador García; Sergio Carballo; José Misieri; Donaldo Velazco; Clementina Caballero y dos niños; Briton Seitz; Costelli Clodore; seis en cubierta y dos en tránsito. Carga: 174 toneladas. Correspondencia: 69 sacos. Consignado a la U. F. Co.

—A las 10 a. m. fondeó, procedente de Colón con 24 horas de navegación, el vapor inglés "Conway", de 1.666 toneladas: 35 tripulantes. Capitán Green. Sin pasajeros ni correspondencia. Carga: 260 bultos con 45 toneladas. Consignado a F. J. Alvarado y Cía. — El Capitán de Puerto, *Juan E. Romagosa*

La activa campaña escolar

Esto ha venido a colaborar con la nota que hemos publicado días pasados, sobre el abandono en que se encuentran muchos niños, los cuales no asisten a las escuelas.

Es bien sabido que existe un cuerpo de Comisarios Escolares en esta capital, que ejerce vigilancia estricta sobre los niños vagabundos que aprovechan las horas de clases para ir a merodear por los campos, quedarse en los paseos, parques, en donde pasan el tiempo lastimosamente.

Esos Comisarios han estado practicando visitas muy a menudo a todos esos sitios, y sabemos que la vigilancia la ejercerán durante el año, con el exclusivo fin de no permitir la vagancia a menores de 14 años.

Este año no se permitirá a ningún niño gastar lastimosamente el tiempo vagando por las calles, sin cuidarse de recibir siquiera una mediana educación.

Ahora bien, respecto a los mayores de 14 años, que se encuentren vagando por las calles o perdiendo el tiempo en cualquier sitio público, sabemos que serán recogidos y entregados a una persona que se encargará de enseñarles oficio.

El destino inesperado de Arkángel

Arkánkel, que el Czar Ivan el Terrible fundó, fue durante mucho tiempo la única puerta del inmenso imperio ruso abierta al mundo occidental. Durante dos siglos disfrutó de una prosperidad envidiable y su prestigio comercial atrajo a su puerto navíos con pabellón de todos los estados del mundo. Luego, Pedro el Grande fundó Petrogrado y para favorecer el desarrollo de su ciudad prohibió a Arkángel por un "úkase" formal importar más mercaderías de las que consumiera su población.

Esta medida fue para el pobre puerto del Mar Blanco la ruina inmediata e irreparable. Todo el comercio ruso se fue inmediatamente por el Báltico. Arkángel fue echado al olvido. Más tarde, cuando el "úkase" de Pedro el Grande quedó abolido su puerto no recuperó su actividad, quedando reducido al comercio exclusivo de madera.

La guerra actual, que ha desviado el eje del mundo y trastornado la escala de todos los valores iba a procurarle una brillante revancha. Rusia, obligada a hacer frente a las necesidades de su navegación en el Báltico y en el Mar Negro, no podía utilizar más que el puerto de Arkángel. De pronto, en unos cuantos meses, la ciudad quedó transformada y su desarrollo vertiginoso alcanzó proporciones que, en sus sueños más ambiciosos, no había jamás osado a entrever.

Hoy es la mayor factoría de Rusia. Allí donde antes de la guerra se veía una estepa desierta y desolada, se extienden muelles inmensos, stocks de carbón. Cargadores, elevadores grúas, hombres, amontonan sin descanso sobre estos muelles cantidades de mercancías enormes. Los depósitos se extienden hasta perderse de vista, guardados por centinelas atentos. Todo este trabajo que se realiza, todas estas riquezas que se amontonan son para el ejército ruso que se bate de Riga al Mar Negro, la alimentación necesaria para los cañones, las ametralladoras, los fusiles, los caballos y los millones de hombres que se baten desde hace meses y meses...

Una mujer rusa, escritora de gran talento, Mma. Marylie Markovith, corresponsal del *Petit Journal*, de París, publica sobre esta ciudad prodigiosa que improvisó la guerra, informes interesantísimos. Escribe:

"La gente dice: —Después de la guerra Europa estará arruinada. En hombres es cierto, demasiado cierto, y para mucho tiempo. En dinero la ruina no puede ser sino parcial y temporal. Algunos habrán perdido todo su haber al lado de otros que se habrán enriquecido. El dinero no se pierde, cambia de sitio. La prueba es Arkángel... La ciudad nada en la riqueza. Su tráfico inmenso e incesante deja en todas las manos un poco de oro, a veces mucho. Un obrero gana hasta quince rublos (30 francos) por día; estableced la escala del obrero al contratista, al comerciante, al armador.

Pero todo no consiste en llegar, hay que llegar a tiempo. Cada año llega un día en que la barrera de hielo se levanta por el gigante invierno; se hace tan sólida que los rompe-hielos más resistentes son impotentes para romperla. Esta prohibición que pesa sobre Arkángel, añade a su fisonomía un rasgo trágico y grandioso. En su apresuramiento para hincharse con las siquezas del mundo, el gran puerto se presenta como un condenado que aprovecha febrilmente los últimos instantes de la vida que le concede el destino. Pensamiento angustioso que hace verdaderamente de Arkángel un sér de carne y de sangre".

Desgraciadamente para Rusia, el tráfico marítimo está casi por completo entre las manos de los extranjeros. Los armadores rusos lamentarán hoy no haber tenido suficientes barcos en el mar del Norte. La marina mercante neutral realiza en efecto, magníficos beneficios. Por ejemplo, el tráfico de maderas que fue siempre la especialidad de Arkángel, producía al armador 40 schillings por cada 165 pies cúbicos de madera aserrada transportada de Arkángel a Londres, antes de la guerra. De aumento en aumento los precios han llegado a 450 schillings, o sea once veces más de los precios primitivos... Un tratante de maderas de Arkángel se procuró dos barcos viejos, los reparó y se sirvió de ellos para transportar su madera a Inglaterra. En dos viajes se desquitó de lo que había gastado.

LA ARGENTINA

GRAN SURTIDO DE SACOS VACIOS PARA TODOS USOS

Azúcar

A LOS MAS BAJOS PRECIOS.

Acaba de llegar:

BACALAO con y sin espinas.

SALMON rosado y colorado.

HIERRO para techos.

POR CORTA TEMPORADA

LEON KENDAL

El Quiromántico y Astrólogo de fama mundial

San José - Hotel Wáshington

Horas de consulta:

De 9a. m., a las 6 p. m. y por convenio especial

QUININA EN FORMA SUPERIOR NO AFECTA LA CABEZA

Por motivo de su efecto tónico y laxante, el LAXATIVO BROMO QUININA es superior á la Quinina ordinaria. No produce nerviosidad, ni malestar en la cabeza. Tengase en cuenta que sólo hay un "Bromo Quinina." La firma de E. W. GROVE en cada caja.

Relojería Y Joyería de Cayetano López G.

AVISO IMPORTANTE

Relojes "Waltham"

Tengo el gusto de participar a mi clientela y al público en general, que la fábrica de los famosos relojes WALTHAM me ha concedido el derecho exclusivo para venderlos en toda la república, y que tendré siempre en mi joyería un surtido completo de los diferentes relojes que fabrican, en estilos enteramente nuevos y artísticos.

Teniendo una larga experiencia en el manejo y composición de estos relojes, y conociendo sus inmejorables condiciones, puedo recomendarlos a mi clientela como superiores a cualquiera otra fabricación

DR. AMANCIO SAENZ

Ha trasladado su consultorio frente al lado Oeste del Banco Internacional.

Almacén de Música
Páez y Compañía

Se han recibido las novedades para Piano, Canto, Estudiantina, Orquesta y Banda.

PRECIOS BAJOS

NEW YORK & CUBA MAIL STEAMSHIP COMPANY
(WARD LINE)

Sujeta a modificación sin previo aviso.

El único servicio de vapores, carga y pasajeros, entre NEW YORK, SALINA CRUZ, PUNTARENAS y puertos intermedios en la costa del Pacífico, vía Canal de Panamá.

SIN TRASBORDAR

Próximo vapor al Sur y Nueva York: s|s MANZANILLO

Tocará en Puntarenas el 20 de marzo; aceptará carga para Nueva York y Europa, vía Nueva York.

Cuota especial sobre café para Europa, vía Nueva York, por el vapor MANZANILLO, sujeta a previo arreglo con nuestros agentes:

Próximo vapor al Norte, 11 de marzo: S. S. VAN HOGENDORF, de 6000 toneladas.

aceptará carga para Europa, vía de Tehuantepec.

CAFE. — Según tarifa de la Conferencia, a los Puertos Terminales.

HAVRE y ST. NAZAIRE, por vía de la Cie. Generale Transatlantique.

BARCELONA y CADIZ, por vía de la Cía. Transatlántica de Barcelona.

ROTTERDAM y AMSTERDAM, por la vía de la Holland American Line.

FACILIDADES ESPECIALES dadas por el Ferrocarril Nacional de Tehuantepec para el almacenaje de Café en el Istmo de Tehuantepec, mientras que esté esperando conexión de vapores.

No olvidarse que esta Línea es la más eficaz y segura y que la WARD LINE por medio de su Departamento Especial en Nueva York, puede obtener espacio con mayor facilidad, así como cuotas MAS LIBERALES.

Recomendamos a los IMPORTADORES que den orden a sus remitentes en Nueva York para que embarquen por la WARD LINE, porque así demoran mucho menos y no sufren sus mercancías.

FELIPE J. ALVARADO CO.

Agentes para la República de Costa Rica, San José, Costa Rica

Ferrocarril al Pacífico

Itinerario público que regirá desde el 1º de Marzo de 1917.

LEA PARA ABAJO — LEA PARA ARRIBA

17 Local mixto Diario excepto domingo	15 Mixto Diario.	7 Mixto Diario.	5 Mixto Diario.	3 Mixto Diario.	1 Pasajeros Diario.	Estaciones:	2 Pasajeros Diario.	4 Mixto Diario.	6 Mixto Diario.	8 Mixto Diario.	16 Mixto Diario.
a. m. 6.15				a. m. 7.00	p. m. 1.15	.... SAN JOSE	m. 12.00			p. m. 6.15	
6.30				7.13	1.30	..... PAVAS	11.45			6.00	
6.50				7.35	1.45	.. SAN ANTONIO ..	11.25			5.40	
7.00				7.45	1.55	.. OJO DE AGUA ..	11.10			5.30	
7.10 7.15		p. m. 2.10	a. m. 11.00	7.57	2.05 2.10	.... CIRUELAS	10.55 11.00	a. m. 10.55	2.10 2.05	5.20	
		p. m. 2.30	a. m. 11.20	a. m. 8.15		.... ALAJUELA		a. m. 10.38	p. m. 1.48	p. m. 5.00	
7.50					2.27	.. TURRUCARES ..	10.35				
8.10 8.35					2.45	..... ATENAS	10.10 9.52				
8.50					2.55	..... BALSA	9.42				
9.30					3.14	.... ESCOBAL	9.20				
10.15					3.30	... CONCEPCION ...	9.02				
10.35					3.45	... HDA. VIEJA ...	8.45				
10.45 11.15					4.00	.... OROTINA	8.25 8.35				
11.25					4.10	.... COYOLAR	8.15				
11.50					4.32	.... CASCAJAL	7.55				
12.12					5.00	.. CAMBALACHE ..	7.30				
12.55					5.30 5.35	..... ROBLE	6 50 6.55				
p. m. 1.15					p. m. 5.55	.. PUNTARENAS ..	a. m. 6.30				
	a. m. 6.05					.... ESPARTA					p. m. 6.25
	6.35					... BARRANCA ...					5.55
	6.55					..... ROBLE					5.30 5.35
	a. m. 7.15					.. PUNTARENAS ..					p. m. 5.10

ALBERTO ZUÑIGA, Jefe de Tráfico.

Vo. Bo. GUILLERMO TINOCO, Administrador General.

Administración General de Licores

AVISO

Se compran litros vacíos a ₡ 1.75.-Un colón setenta y cinco céntimos la docena

San José, 17 de Febrero de 1917.

M. G. ESCALANTE,
Administrador General.

Este documento es propiedad de la Biblioteca Nacional "Miguel Obregón Lizano" del Sistema Nacional de Bibliotecas del Ministerio de Cultura y Juventud, Costa Rica.